(第一張第一版)　(星期日)　平報　中華民國三十年八月二十四日

平報

中華民國三十年八月二十四日（星期日）
地址上海福州路四三六號
電話 九七〇四〇 九七〇四八 九〇七四九
第三百五十八號
今日本報一張半售國幣八分五
宣傳部登記證滬報字第十八號
公共租界登記證C字八六三二號
法租界許可證A字二九一七號

定報價目　廣告刊例 [illegible]

伊朗決守中立政策 準備抵抗英俄侵略

近東局勢已益見劍拔弩張

（瑞士京城廿三日哈瓦斯社電）蘇立克城「達特報」本日載有駐倫敦訪員來電稱、英國朝野視線、現均集中於伊朗局勢、外務部現正研究伊朗國政府之覆文、一般人則認爲德人之混入伊朗境內者、已佔有極重要之地位、對於協約國之利益、實爲莫大威脅云、此外、蘇立克新聞報載有駐柏林訪員來電稱、據德國一般人印象、英俄兩國對於伊朗國所施壓力、最近已益見加強、惟伊朗對於此項壓力決不屈服、仍當推行中立政策、要之、英國中東軍總司令部所擬定之軍事計劃、勢將遭遇伊朗現行強硬態度之影響、因此預料不久近東方面、定將發生嚴重局勢、（羅馬廿三日哈瓦斯社電）此間政界人士稱、數日來英國與伊朗關係日見緊張、推原其故、厥因英國負責人士對於伊朗政府所提復文表示不滿所致、據此間各報之意、英俄兩國倘決定侵犯伊朗國之中立、勢必遭遇強硬抵抗、質言之、妄想用武力越過伊朗國領土之任何企圖、決非易事、

（華盛頓二十二日路透社電）伊朗駐美公使奢堯斯特、昨晤國務卿赫爾後發稱、伊朗將反抗任何方面之侵略、雖衆寡勢殊、敵千我一、亦不退讓、伊朗德僑共約七百人、境內並無任何第五縱隊、過去兩年從未對德人發護照、境內德僑亦猶其他外僑、皆受審慎之監視、伊朗人士相信保持中立與鄰邦有益、尤其是英國、（華盛頓廿三日合衆社電）駐美伊朗公使奢堯斯特昨稱、「伊朗將反抗一切侵略者、即使彼方力量較吾國爲十與一之比、吾國亦不惜一戰、奢氏又否認德國人士大批流入伊朗、稱全國所有者、僅七百德人耳、又稱、吾等極力阻止布爾塞維克主義者侵入印度、吾再鄭重聲明、無論德國英國或蘇俄、即使彼等有十倍大之軍力作侵略、吾等將抵抗之、

（倫敦廿三日哈瓦斯社電）外傳印度英國駐軍司令韋維爾將軍、業已率領軍隊自俾路支攻入伊朗國云、此說頃由負責方面予以否認、但謂英俄兩國前向伊朗政府所提出之條件、迄未必能被完全接受、良以伊朗政府口頭上所提出之答復、業已產生「不良印象」故也、此在英國政府、現正考慮一種「強有力行動」、以便根除德國在伊朗國內之勢力、驅逐該國境內之德國技術人員、倘此而不能獲得滿意、則英國準備派遣軍隊前往、以備萬一、

（東京廿三日路透社電）讀賣新聞柏林訪員電稱、據日本半官消息、德政府鑒於近東之緊張局勢、已決定撤退其在伊朗之六百僑民、

伊朗覆文送抵倫敦 英當局表示不滿

正在縝密考慮應付方策中

（倫敦廿三日路透社電）昨夜此間探悉、伊朗政府對英方八月十六日備忘錄之覆文、已遞交英國駐伊公使希頼特爵士、倫敦現已接此覆文、加以考量、據安加拉美籍廣播員稱、此間接到德黑蘭（伊京）外交界可恃消息、伊朗致英俄所提驅逐伊境德僑之請求者、與日前之口頭答覆同樣、不能使人滿意、仍以英俄所稱德國威脅伊朗獨立一節、未有理由爲言、惟聞伊朗允將少數德人驅逐出境、至於其所擬驅逐者、是否爲盤踞要位之德人、則未言明、

（倫敦廿三日路透社電）泰晤士報外交訪員云、最近數週內英國與伊朗所交換之照會中、英國所關切者祇在保證德人將不許利用伊朗、一如他國、伊朗現在德國勢力已侵入之許多國家中、已爲政府權力業被德國密探所破壞之唯一國家、並爲所有鄰邦之禍害泉源、英俄兩國因伊朗適橫梗近東之至印度、及印度洋至蘇俄之中途、故對於伊朗國內之德方活動、自不能不表示特殊之關切、過去三四日中、全世界對於未來之英俄行動、曾發生許多謠傳、其中多係德方所揑造、蓋亟欲獲知其最近陰謀是否獲得成功、按德人之亟欲探知英國意嚮、固屬當然、惟所有謠傳、於倫敦正在考慮伊朗政府復文之際、顯然含有惡意、

（倫敦廿三日路透社電）伊朗對於英方抗議過多德人在伊朗活動之答覆、現仍在此間考慮中、

（倫敦廿三日路透社電）路透社外交訪員稱、倫敦現已接到伊朗復文、刻在考慮中、前聞伊朗當局於接到英國照會、指陳伊朗各部增用德人事後而發之口頭答復、非爲可使英方滿意之性質、今正式復文性質如何、尚無所聞、惟英方初以伊境德方第五縱隊之嚴重危機、促請伊政府注意、時伊當局頗有對於此事不甚重視之趨勢、其所稱若干德人業已離境一節、聯希望此事可從此擱置、此種冷淡態度、無論其真假、要非英方所可接受、此點英方在第二次牒文中已說明之矣、

阿富汗公使 行抵喀布爾

（北夏華廿三日路透社電）阿富汗駐伊朗公使諾羅斯今日行抵喀布爾、謂此來係爲參加今日開始之阿富汗節期、按阿富汗曾於一九三七年在薩台巴特與伊朗、伊拉克及土耳其簽訂不侵略公約、規定彼此尊重共同邊境、□不得彼此侵略、□不得干預彼此內政、□在彼此境內不得組織似將擾亂其他一簽字國和平之任何政治協會、

近東局勢緊張中 英使訪問土外長

（安加拉廿三日路透社電）土耳其總理薩依丹、今日接見英大使許閣森爵士及卡里絲爾勳爵、

（安加拉廿三日哈瓦斯社電）英國駐土大使許閣森、頃訪晤土耳其內閣總理薩依丹、商談某項要事、

（瑞典京城廿三日路透社電）瑞典社會民主報柏林訪電稱、德方對土外交談判、旨在獲得土國說明其在近東（意指伊朗）和平被擾亂時所取地位之確切手續、據現狀觀之、德土必將不欲締結軍事條約、該訪員又稱、伊朗若被迫對俄或英讓步、則土國將被包圍、但可得德國之援助、而確保此種援助之唯一方法、爲土國准德軍隊過境、

澳受訓軍官 將分發服務

（新加坡廿三日路透社電）今晨有澳籍軍人三十名、畢業於新加坡軍官訓練團、將分發至澳帝國軍及英印軍隊中服務、此爲澳人在國外受軍官訓練之初次、亦爲澳人在英印軍隊中担任軍官之嚆矢、

德官方否認 僑民離日說

（本埠海通社訊）紐約泰晤士報駐滬通訊員羅柏遜、曾向該報發出下列消息、並由德文遠東新聞報午刊予以轉載稱、旅日德僑多人、鑒於局勢之不安定、業已匆匆離日、該項德僑對日本政府已表示不信任、認日本即將與軸心國脫離關係、加入英美陣綫云云、本埠德當局認此項消息爲毫無根據、斥爲無稽之談、

埃輪載鹽運日 在新加坡被阻

（新加坡廿三日合衆社電）昨日探悉、英未發許可之埃及輪船、自紅海港運鹽、係運給三菱洋行者、已在此間被卸下、該船現仍扣留於此間、又Kanto油船公司之Exhinyu丸於本月初抵達此間、裝油一萬噸、但其中六千噸、因貨主未能取得裝運許可證、日本商界稱、鹽及油兩宗交易、均係在凍結令之前籌妥款項者、

增強政府行政力量 泰閣員續有更迭

泰越勘界工作定一年內完成

（曼谷廿二日中央社電）泰國政府人事、廿二日略有更迭、陸軍少校與林達豐任交通次長、不管部閣員特達林哈任農林次長、交通部補助官比查拉任交通部長、

（曼谷廿二日中央社電）英美對泰國之惡性挑撥及排日宣傳、近益變本加厲化、英美時以無綫電宣傳日本之遣軍駐防南部越南、謂係意圖侵略泰國之明證、企圖擾亂泰國民心、泰國現已入其彀中、竟將於計劃中歸入泰國國境之巴塔邦及其他東部國境之機械化部隊之預定駐兵期間、由一個月延長至二個月、現已由事態之進展、將再延長至三個月、

（東京廿三日中央社電）泰越勘界聯合委員會首次會議、已於廿一日在西貢舉行完畢、制定國境之初步工作、但第三國以爲勘界工作一日成功、則日本對泰越兩國將確保絕大政治勢力、故竭力宣傳謂日泰越三國聯合委員會首次會議本定十八日舉行、復延期至廿一日舉行、此爲日方極端干涉之結果、實則其延期、乃係泰方委員遲抵西貢所致、故彼等之宣傳全無事實之根據、

（西貢廿三日路透社電）泰越勘界委員會之日泰越代表、星期四日在此間市政廳舉行勘界會議之初次集會、處理手續問題、決定指派兩小組會、一研究勘界事宜、一處理設立不駐兵區域事宜、不駐兵區域之設立、爲目前即須辦理之問題、至於邊界之最後勘定、則定一年內完成之、

（東京二十三日海通社電）據「朝日新聞」載稱、日本駐泰公使業已向泰國政府提出制止泰國報紙及電影之反日宣傳之有效辦法、

郭培爾將赴義

（羅馬廿三日合衆社電）政府本日正式宣布、德國宣傳部長郭培爾已接受義大利情報部長之邀請、將於八月卅一日抵威尼斯、並將在意逗留數日、

俄京三國商談 將告無疾而終

羅斯福談話含糊其辭

（海德公園廿三日合衆社電）羅斯福總統對即將舉行之莫斯科三強會議、拒不批評、謂會議日期尚未決定、關於選何人及何時始遣派美國代表至彼處、亦未言明、

（華盛頓廿三日哈瓦斯社電）羅斯福總統定於下月一日美國勞動節、在海德公園寓邸向全國發表廣播演說、

（紐約廿三日路透社電）羅斯福總統將於九月一日、向全國廣播、時間大約將爲上海時間上午二時三刻、歷時一刻鐘、

緬工程部長 抵馬來視察

（新加坡廿三日路透社電）緬甸工程部長柴拉莊第曼、昨日抵此、謂遠東局勢嚴重、但緬甸已完全有備云、該部長偕緬甸衛生督辦特萊斯頓上校同來、負有研究馬來國防中民間醫藥設備程序之使命、

文物保管委會 召開審查會議

（南京廿三日中央社電）行政院文物保管委員會、爲討論成立研究部、暨各專門委員會規則章程、定廿五日下午召集各委員、及各專門委員舉行第二次委員會議、商討一切、並悉該會於廿三日下午召開常務會議、在各專門委員會規則草擬、以便提供此次委員會議之決議、

日美撤僑問題 商獲解決辦法

即將實行分批返國

（華盛頓廿三日路透社電）國務卿赫爾宣布、已與日本商妥在日美僑與在美日僑逐漸撤退之辦法、美僑將分爲若干批、由日赴滬、而日僑亦將分批由美返日、

（紐約廿三日合衆社電）國家廣播公司昨日接得由日本傳來之德國無綫電報告稱、美日兩國間之航政交通已中斷、

兩大政黨拒絕入閣 印度政治仍陷僵局

甘地不合作運動進展極順利

國防會議成立引起各方反感

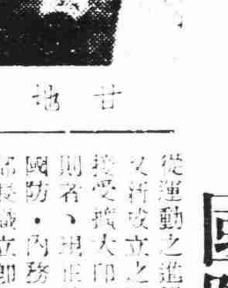

甘地

（孟買廿三日路透社電）印度之政治僵局、繼續存在、國民大會黨與回教公會兩大政黨、迄今拒不接受印督請其加入政府之建議、同時國防議會之設立、已使孟加拉省總理哈克、阿薩密省總理阿布杜拉可汗、及回教公會其他要員之已接受該議會議員職、以促進印度之戰爭努力者、陷於複雜之情勢中、蓋回教公會會長真納、謂彼等此舉、有背公會已宣布之政策、故提議加以擯斥、其中三省總理則謂彼等之行動、絕未違背公會之政策、印督乃請彼等以總理之資格、而非公會會員資格加入國防議會云、同時國民大會黨之反對戰爭、自甘地發動「依照預定計劃」進行軍民不服從運動之進展、頗爲滿意、已接受擴大印督行政議會之原則者、現正積極鼓吹、要求國防、內務、交通與財政四部、移交印人、同時要求錫克人與低級人民、須有代表加入印督行政議會、前歡迎印督擴大及設置國防議會計劃之印度教徒公會會長薩伐柯、則已致電美總統羅斯福、問英美近發之聯合宣言、是否亦適用於印度之將來地位、而美國將否保證印度於戰爭結束一年後、獲自由與平等之地位、印度各王公國刻正竭力參加印度之戰爭努力、在人力與物力方面、供獻頗巨、印度總司令韋維爾將軍、近於廣播中宣布、現有印人約七十五萬業已武裝矣、

粵省陳保安司令 召全體僚屬訓話

（廣州廿二日中央社電）兼全省保安司令陳耀祖氏、自奉駐粵綏靖主任新命後、因關懷保安司令部改組事宜、特於昨日上午九時親到該部、召集全體官兵作懇切之訓話、當由鄭副司令官率同全體官兵千餘人、在操場集合聽訓、茲將訓詞大意錄下、「廣東保安隊自成立後、年來以來、頗各位官長士兵之努力、成績漸有進步、此次汪主席到粵、負責整飭、此爲努力、故特頒發獎金軍票一千元、以慰勞本部各位官兵、本人對於各位此次之努力奮鬥、亦極爲感激、中央對於本省保安隊之成績、已有特別認識、故此次調整廣東軍事機構、將保安隊由省防軍改爲國防軍、並改組爲第三十師、又提升鄭副司令爲綏靖公署參議長兼師長、此可爲各位告慰、今後希望更將保安隊之精神、擴而大之及於全省、以至全國、而成爲一個模範軍隊、此次本部暫時裁撤、不過係變更制度而已、其實質精神、依然存在、各位更要多負責任、至本人雖屬文人、但對於軍人心理習慣、認識十分清楚、願與各位同甘共苦、至於軍事方面、自然要賴鄭參謀長及各位的努力、我們保安隊在年餘期間、雖未能達到盡善盡美、但對於地方治安與保護人民、已有良好成績、此次成立綏靖公署後、其責任更爲重大、本人在外間時有所聞、一般老百姓皆認爲保安隊是良好的軍隊、無不表示滿意、此次改組、軍餉一層、有省府負擔、中央負擔、不成問題、各位可安心服務、努力團結奮鬥、」訓話約歷一小時始完畢、隨召集各高級官佐、商討一切改組問題、及指示各項機宜、至十一時始離部、

華中東亞青年聯盟 舉行宣傳會議

（南京廿三日中央社電）華中東亞青年聯盟會、於廿日起召集各縣分區會、舉行宣傳會議、議決肅電林宣傳部長並轉呈主席致敬、原電如下、行政院宣傳部長林轉呈國民政府主席汪鈞鑒、中日戰爭已達四載、國脈民命、幾瀕絕境、幸我主席發表豔電、倡導和平、邦基再造、救民水火、其年終訂中日基本條約、調整邦交、近復東渡日本、與近衛首相發表共同宣言、從此東亞之軸心已成、新秩序建設可期、本會爲統一宣傳計劃、齊整宣傳步驟起見、於本月二十日起、召集各縣分區會舉行宣傳會議、決議秉承鈞座說老實話負責任之訓示、愛東亞愛國家之旨意、徹導民衆實現和平反共之主張、甫電致敬、伏乞鑒察、華中東亞青年聯盟宣傳會議叩、

菲負責人員談 出口統制情況

（華盛頓二十三日合衆社電）出口統制副管理官吉咯林中校、現在商務部出版之「外國貿易週刊」著文謂、菲島當局每日平均發給出口照二十五張、並稱、菲島政府於施行出口統制法律、已將困難問題打破、現惟美國國防程序所需之菲島物品得自由出口、

倫敦波政府 外長新任命

（倫敦廿三日路透社電）波蘭駐倫敦大使勒舍斯基已被任爲波蘭外長、以繼因不贊成七月三十日簽字之俄波協定而辭職之柴勒斯基、

美頒令增加 蟹肉進口稅

（紐約廿三日路透社電）蟹類食物大部由日本輸入者、其進口稅昨由總統命令增收百分之五十、

（海德公園廿三日合衆社電）羅斯福總統昨日下令、增加蟹肉進口稅百分之七·五、此乃對日本又一經濟打擊、因日本乃在美國主要蟹肉入口國家也、此命令使蟹肉之進口稅總值爲百分之廿二·五、此後日本之捕蟹及裝罐工業、即將蒙受直接之打擊、此令立即有效、總統此令、並未掩飾其直接對日本之背景、總統於頒佈命令前與衆討論此事、謂渠信日本在阿拉斯加海岸附近維持一龐大之捕蟹工業、

美總統頒令禁止 船隻駛馬尼剌灣

違者將遭美武裝軍隊攻擊

（海德公園廿三日路透社電）羅斯福總統已簽發命令一道、禁止船隻擅在馬尼剌灣內行駛、違者將遭美國武裝軍隊之攻擊、馬尼剌領海現爲海上防禦區、船隻有行駛其間者、自負危險責任、按馬尼剌灣在數星期前已有若干部分宣佈爲水雷區、

（華盛頓廿三日合衆社電）羅斯福總統昨日指定馬尼剌灣爲「國防海區」、並命令嚴格限制航務、總統命令同載於聯邦記錄、其日期爲八月十六日、該命令稱、馬尼剌灣之全部領海及其支流、將設定並保留以作國防之用、如欲駛進該灣、應在啓行前接洽、或在抵該灣前用無電綫接洽、

一般觀測遠東局勢未緩和

（倫敦廿三日合衆社電）昨日此間最權威界稱、相信邱吉爾已向羅斯福總統保證、倘美國捲入對日之戰爭、則英國將自動對日宣戰、以一切可能軍力援美國、該項消息表示民主國家於太平洋防衛之聯合努力上、已進行極速、

（馬尼剌廿三日合衆社電）美國旅遊週雜誌「旅行者」副編輯某爾佛西、昨由新加坡抵此、氏稱、遠東顯然爲一大火藥庫、祇須劃一火柴、此火藥庫即可爆發、渠稱、唯一問題、即火柴在何時何地摩擦、渠信泰國爲最近乎其地、渠又稱、「吾信新加坡不能以直接攻擊奪取」、

（[illegible]廿二日哈瓦斯社電）時報本日評論遠東局勢、略謂各界對於遠東局勢意見紛雜、頗不一致、一部份人預料遠東局勢行將日趨嚴重、另一部份人則認爲大勢已趨緩和、惟關係雙方均已採取預防措置、以防萬一、則毫無疑義、實則此項預防措置、原係一種準備、並不足以證明雙方業已決定須兵戎相見、[illegible]

歐協約國將 舉行二次會

（倫敦廿二日哈瓦斯社電）協約國在德俄戰爭爆發之前、曾舉行第一次會議、頃悉不久即將在倫敦舉行第二次會議、大抵由英國外相艾登主持其事、屆時蘇俄亦當參加、由該國駐英大使邁斯基爲代表、

哈立法克斯 晤英相商談

（倫敦廿三日合衆社電）英駐美大使哈立法克斯、於昨日返抵此間後、立即與邱吉爾會議、與哈同行者、尚有美國海軍四官員作伴、頃悉加拿大聯邦內閣總理金氏、本日曾數度訪晤邱吉爾首相及艾登外相、有所商談、

英向美提保證 對軍需品用途

（倫敦廿二日哈瓦斯社電）英國駐美大使館本日以備忘錄一件送達美國政府、否認英國將美國軍械用於不正當之途徑、並保證美國軍械於輸入英國之後、決不轉口輸出、

日對凍結資金條例 賡續頒布通融辦法

（東京廿三日路透社電）大藏省頃宣布、自今日起、凍結條例續有通融辦法、外人之存款於日人銀行與郵局、或日本境內不受凍結令影響的各國銀行者、得每月提款以日幣千元爲限、在日美人所辦之唯一定期出版物日本新聞週報、已經大藏省特許照常提款、維持出版、以六個月爲期、在日本外商得免凍結者、祇此一家、

（東京廿三日合衆社電）政府昨日鬆弛以前之凍結條例、宣佈自今日起、准許指定之外僑、由銀行每月提存一千日圓、作生活費、（月前之限制爲五百日圓）、

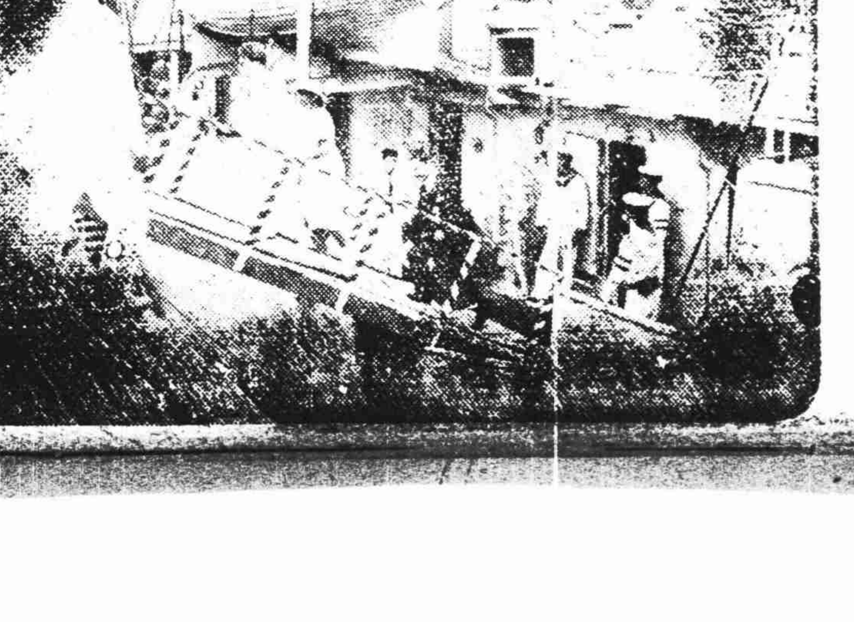

海祥艦改裝竣工、本月廿一日舉行成立典禮、由海長任援道親臨主持典禮、圖爲海祥艦之雄姿

北路俄軍主力被擊破
拉多加湖戰爭結束
南路德攻佔黑海要港奧察柯夫

（柏林廿三日路透社電）芬軍司令部頃宣佈、芬軍於星期四日佔領拉多加湖畔之柯克索姆、俄方第一六八師主力、已被擊毀、餘皆退往索太伐拉以南之地岬、另有俄軍兩師、被逐退至希吐拉以東之基爾普頼、該地戰事仍在進行中、俄軍再圖撤至拉多加湖對岸、（芬京廿三日海通社電）此間官方昨夜宣稱、拉多加湖西岸之加基薩爾城、已爲芬軍佔領、（芬京廿三日海通社電）芬京負責方面昨日稱、拉多加湖西北之戰事即將結束、拉多加湖西北芬軍繼向維波里及伏克生河挺進、該地俄軍陣線各方面均受芬軍攻擊、該區芬軍之工作已進似於肅清戰事、芬軍自拉多加湖西北獲勝後、鐵路中心點愛利生代爾已落入芬軍之手、致使芬軍供應品運輸獲得便利不少、

（倫敦廿三日合衆社電）自里曼無綫電台昨日報告、德軍於克服蘇俄之頑強抵抗以後、已佔領黑海港口奧察柯夫、（柏林廿三日合衆社電）德意志新聞社昨稱、德軍昨日繼續猛擊固守尼伯河各橋頭之俄軍、希圖予以攻佔、又稱、德軍在尼伯河及斯摩倫斯克北部、均有新成就、（柏林廿三日海通社電）德國負責方面昨日中午鄭重宣稱、尼柯雷夫陷落後、被德軍奪獲之蘇俄艦艇均完整無損、英俄宣傳已被破壞之消息、完全不確、（柏林廿三日海通社電）東綫各路日有進展、南路之重要戰略地尼柯雷夫・丘松・沃特却柯夫均已相繼佔領、後者乃尼伯河在黑海之門戶、同時南路左翼亦已經過柯洛斯坦向北繼續推進、中路戈美爾戰事、該處重要鐵路交叉點已入德軍手中、北路諾夫哥洛德、金迪薩浦、郭伐亦已佔領、繼續向北推進、在短期內芬蘭區域可望完全解放、

列甯城四面受圍

（蘇俄邊境某地廿二日哈瓦斯社電）北路列寧城戰事日內又將趨於激烈、該城無綫電台每日籲請居民執戈守城、但列寧城形勢尚未至十分危急階段、緣德軍佔領諾伏格洛特及金迪薩浦後、列寧城並未感覺迫切危機、大抵德軍乃因氣候關係、不得不行發動、否則再待一月、列寧城即將大雪紛飛、戰事勢非延至明春不可、德方大軍現集中於貝普斯及伊爾門兩湖間、準備大戰、紅軍則在羅加及胡爾克夫河兩岸、佈置堅固陣地、目下德軍、擬與南下之芬蘭軍取得聯絡、務使列寧城四面受圍、果爾、則攻城之舉、縱令延至明春進行、亦不爲遲、至南路方面、德軍佔據戈美爾城後、紅軍反攻甚力、雙方仍在相持中、黑海要港敖得薩四週、激戰數日、火光燭天、德軍殆志在必得、

敖得薩戰爭激烈

（倫敦廿三日路透社電）倫敦消息靈通軍界人士、以爲德軍尚未大批渡河、目前之戰事、似係發生於尼伯河西岸、烏克蘭方面爭取敖得薩之戰事、仍在激烈進行中、德羅聯軍揚言已進至距離該港不滿九哩、現時最激烈戰事係在列寧格勒之西、該處地勢極適和於步兵戰爭、列寧格勒之防綫、仍屹然未動、德軍仍未逾金迪薩浦、諾夫戈洛特古城四周之德軍、開已距重要之莫斯科列寧格勒鐵路不足六十哩、（倫敦二十三日路透社電）德羅聯軍總司令部公報宣稱、蘇軍統率部已下令不惜任何犧牲、固守敖得薩、全城水手工人及老少男丁均已倉猝組成隊伍、加入作戰、該公報又謂該城已完全被圍、經激戰後俄軍主要防綫已被突破、俘獲大批戰具及俄兵、

戈美爾俄受重創

（倫敦廿三日路透社電）昨日俄德戰爭入第三月、柏林與莫斯科昨均檢討戰局、以紀念第三月戰事之開始、俄方公報稱、戰事最初兩月內、俄方喪失計士兵死傷二百萬、坦克車八千輛、飛機七千二百架、俄軍亦死十五萬傷四十四萬、失蹤十一萬、共七十萬名、並喪失坦克車五千五百輛、大砲七千五百尊、飛機四千五百架、莫斯科遭空襲二十四次、死四百卅六人、傷千餘人、但軍事目標未損、德方之檢討、僅述北區中區與烏克蘭南部之三大戰役、但除少數詳情外、餘與俄方業已宣布者同、關於德軍對列寧格勒之攻勢、柏林發言人僅謂德軍之佔據金迪薩浦與諾夫戈洛特、已使俄軍防綫縮短、且諾夫戈洛特既告陷落、德軍右翼遂獲進攻列寧格勒與莫斯科間公路之根據地、中區方面戈美爾之役、俄路受重大損失、而貝萊齊那河與普列貝特河口間之區、不久將入德軍掌握、按貝萊齊那河在戈美爾以西三十五哩、流入尼伯河、而普列貝特河在向南九十五哩處、流入尼伯河、納粹發言人末稱、目下德軍之行動、已造成利於將來發展之情況、惟俄軍堅抗之結果、德軍諒將遭遇許多困難、

美設海空根據地
冰島難逃戰禍
德已將冰島劃入戰爭區域

（丹京廿三日哈瓦斯社電）不管部大臣史都龔、昨日在下議院報告、英美兩國軍隊交替擔防冰島事、認爲今後冰島海面發生戰事、並非不可能、「據吾人所獲情報、美國遠征軍勁旅、已開抵冰島、並已在該島某地方、設立海空軍根據地、其欲使冰島成爲美國軍火之轉運站、已無疑義、惟美國既利用冰島爲接濟英國之樞紐、此後外國艦隊、即難免出臨該島海面、蓋德國已將冰島劃入戰爭區域之內、他日冰島海面或冰島本部發生戰事、當非不可能之事、職是之故、美國對於冰島作軍事佔領之舉、無論依丹麥人或歐洲人眼光觀之、均不勝其抱歉」、

泛美航空公司 開闢美非航線

（華盛頓廿三日哈瓦斯社電）泛美航空公司民用航空局、呈請開闢美國至非洲比屬剛果航空綫、以巴迪摩爾州之美塞爾爲起點、經波多黎哥島之聖約翰港、特立尼達島之西班牙港、南至巴西國貝倫、然後經南大西洋飛往剛果之利俄波爾特維爾埠、中途並在蒙羅維亞港、（在利比亞）、及拉戈斯港（在尼日利亞）等處降落、

墨西哥人不滿 政府禁止示威

（墨西哥京城廿三日哈瓦斯社電）政府下令禁止人民舉行示威運動後、各界深表不滿、此間負責人士昨日加以解釋云、人民仍享有集會自由、惟因國際局勢緊張、若干外國份子、在我國內從事活動、凡我國人、爲本國利益計、均應與政府合作、務使此輩煽動者、不能達到目的、

美以二十三萬萬款鉅
擴張海軍根據地
羅斯福否認國防生產阻滯傳說
飛機出產確較預定者爲多

（華盛頓廿二日合衆社電）羅斯福總統昨日簽署二十三萬二千四百萬美元之海軍法案、授權進行美國大陸及海外根據地之計劃、

（海德公園廿三日路透社電）遴選兵役備兵國防兵與陸軍中應募兵之軍役期、昨由羅斯福總統簽發命令、展長十八個月、惟已服役滿十二個月者、得因國防情形、准其退伍、

（海德公園廿三日路透社電）羅斯福總統昨招待新聞記者時、對於民主黨參議員裴德所發國防用品出產遲緩之批評、有所糾正、謂渠已着陸軍部從事調查、結果發現裴德所言各節、除飛機外、皆屬錯誤、裴德謂未有坦克車一輛運往英國、實則新式坦克車數百輛、早已運往英國、其中若干已轉至埃及、而報紙且盛稱其成績之優良矣、裴德謂原來程序僅規定每月平均製出九〇耗高射砲四尊、實則依照程序、本年今後數月平均每月須製六十一尊、陸軍部相信確能照此實行、裴德謂每月僅出產三七耗平射砲十五尊、實則七月份出產平射砲七十二尊、八月份可得一六〇尊、九月二六〇尊、十月三二〇尊、裴德謂以前數月僅出產八一耗迫擊砲十五尊、實則此物產量、七月份爲二二一、八月將爲三四〇、九十兩月將更增多、裴德所言飛機之數字、確與事實相符、惟其所稱五六七三個月軍用飛機出產逐漸減少一層、則不盡然、其實訓練機之產量、確已增多、軍用機之產量、則仍如舊、因設計須有變更、而新機又須試驗、使與今春所得之教訓相適應也、須知七月份飛機出產數爲一四六五架、而以前估計則爲一四五〇架、凡欲知此確情報者、不妨詢諸生產管理局、總之裴德所稱各節、除飛機外、悉屬錯誤、此事實也、

法比荷英各國 在英艦船統計

（倫敦廿三日路透社電）英海相亞歷山大昨夜廣播稱、協約國軍艦現有一百九十艘、由法方約五十艘、會同英海軍作戰、由官兵約一萬六千人操駛、荷蘭有艦五十艘、內有巡艦一、法國亦有五十艘、挪威有五十九艘、波蘭亦有十餘艘、協約國之商船共約七百二十五萬噸、內法國比國與波蘭共約七十五萬噸、希臘約百萬噸、荷蘭船四百八十艘、共二百二十五萬噸、最多者爲挪商船、共七百二十艘、約三百二十五萬噸、希臘亦有二[illegible]四十艘、波蘭三十二艘、法國九十二艘、比國五十四艘、

香菌毒 法多人中毒殞命

（巴黎廿三日海通社電）過去數日間、法國人之中香菌毒而殞命者不下二十人、在新期有夫婦二人及子女六人與客人三名均中毒、其中僅二客人未死、其餘均殞命、在里昂有夫婦之子女五人、亦中香菌毒殞命、但父親及第六子則倖免、

阿根廷法院下令 捕納粹黨卅六人

（阿根廷京城廿三日路透社電）刑庭推事法斯伯、昨發命令、逮捕納粹黨員三十六人、控以騙取款項與非法集會之罪、被捕者有德人各聯會會長胡爾德、[illegible]、主張一種厲對阿根廷之計劃、致引起國會中之辯論、及德人總會領袖自爾特與阿國納粹黨領袖艾爾霍斯特曼人、又阿根廷拉巴拉太報訊、謂法院已下令警察查捕殺九歲幼童巴力斯之兇手、按此童之父乃鐵路工人、近有納粹黨人向之勸募德紅十字會經費、其人不允、疑納粹黨挾恨謀殺其子、

（阿根廷京城廿三日海通社電）德國駐阿根廷大使特爾曼、已向阿根廷政府、抗議德僑被捕事、要求允許德國領事探視被捕之德僑、並解釋拘留德僑之原因、

義以阜姆港 租於克羅地

（阿格蘭姆廿二日海通社電）此間今日稱、根據最近訂立之義大利克羅地租借協定、克羅地得使用阜姆港從事對外商業、按此港前曾以同樣條件租於南斯拉夫、但南斯拉夫對之並不重視、而願發展在其本國領土內之蘇薩克港、今則蘇薩克港已併入義大利版圖內矣、阜姆與本京有公路相通、長約一九〇公里、

墨西哥烏拉圭 向美借款

（墨西哥京城廿三日海通社電）美國擬以七千五百萬美元至一萬二千五百萬美元之信用借款貸與墨西哥、談判已在華盛頓進行中、不久即可結束、該借款之三分之一、將由墨西哥在二十年之內以現金償還、其餘則將以墨西哥貨物償還、此次借款之現金部分、將作爲之築路、及維持其數種有關國防之工業、

（華盛頓二十三日合衆社電）可靠人士昨日透露、烏拉圭公使李希林已由借法案執行當局方面、獲得美一百七十萬元之貸款、此項貸款成立後、原有進出口銀行借款美金五百萬元之計劃、遂行打消、

芬船在紐約港 起火焚毀

（紐約二十三日海通社電）數日前紐約港中停有芬蘭之輪船一艘被焚、損失多命、昨日又有芬蘭摩托船「奧洛拉」號（二六〇〇噸）起火焚毀、該船數星期前由路拉科撥此、泊於曼赫坦對面之赫貞江、火起於引擎房、其原因尚未查明、火勢甚烈、波及全船、船員均跳入水中、紐約救火局之救火艇極力灌救、但收效甚微、

法國務會議決定 取締共黨宣傳
法德間協商從未間斷

（維希廿二日哈瓦斯社電）內閣昨日舉行國務會議、由貝當元首親任主席、討論共產黨在國內從事宣傳一切問題、當即決定採取嚴峻措置、取締該黨宣傳活動、對於一切煽動份子及宣傳人員、均將嚴懲不貸、甚至判處死罪、

（維希廿二日哈瓦斯社電）內閣頃於今晨、繼續舉行國務會議、所取達朗協理報告最近前往巴黎情形、並討論各項內政問題、

（柏林廿二日哈瓦斯社電）關於外傳法德兩國談判陷於停頓之說、外交部發言人頃宣稱、法德兩國就停戰協定所引起之其他數項問題、進行談話、從未間斷、

（北非阿爾及爾港廿二日哈瓦斯社電）法屬北非各屬地代表、日昨在此間舉行會議、討論民食接濟問題、由法國政府駐北非洲各屬地專員魏剛將軍親任主席、除研究法國本部及法屬亞爾熱里、摩洛哥、都尼西亞各屬地所需各項物資外、並討論北非洲各屬地之合作問題、

阿索爾險要地 葡軍繼續增防

（里斯本廿三日海通社電）此間昨日宣稱、阿索爾島最危險地之葡萄牙駐軍、今將再加以增強其防禦力量、瑪夫拉步兵學校、將有一分隊今日離此前往該地、該隊曾受最新式戰術之訓練、戰鬥力極強、

外約但王活動 獲取敘國王位

（土京廿三日海通社電）外約但王自[illegible]敘利亞後、曾積極活動、企圖取得敘國王位之名義、據昨日所聞、外約但王曾發出函件數百封、分致敘利亞各名流、但彼等要求英當局准合外約但與敘利亞、外約但王並表示倘此項請求得獲遂准、則彼將爲外約但敘利亞聯合國王位最適宜之人選、

奧察柯夫沿革

（柏林廿三日海通社電）昨日德司令部戰報中所稱已被德軍佔領之烏克蘭奧察柯夫城、係黑海海港之一、以前該城之發達及木材業頗盛、該城係韃靼人於西曆一五〇〇年建立、向爲土耳其要塞之一、一七九一年後始併入俄國版圖、

海外鱗爪

（維希廿三日海通社電）美駐法大使李希上將、昨由盧森堡抵日內瓦、將作數日勾留、

（維希廿三日海通社電）[illegible]軍事法庭、昨將加入特戈爾派之法軍中尉四人、缺席判決死刑、另有軍醫一名判處徒刑廿年、

（阿根廷京城廿二日哈瓦斯社電）國務會議頃決定徵用停泊本國港口之義船十六艘、及德船六艘、藉以編成本國商船隊、此十六艘義船中、半數係予接收、其餘八艘則爲租用性質、蔡那蘇外長定於本月廿五日、與義國大使簽訂租賃合同、

新任警政總署署長
蘇成德月初接事
政警署將歸併調查統計部

（南京廿三日中央社電）首都警察廳廳長蘇成德氏、自蒞任以來、對首都治安之規劃、靡不竭智殫計、逐次策進、半載以還、京市治安、賴以確保、深得中樞之嘉許、此次國府改革行政機構、蘇氏復蒙任爲內政部警政總署署長、仍兼首都警察廳長、行見警察前途、將日趨光明、記者昨曾往訪蘇氏、叩詢接事日期、據談、「本人此次接長警署、擬於下月初赴署視事、警政總署組織法、刻正積極草擬中、大體分一・二・三・四處、辦理總務、警務、保安、調練等事宜、署址仍設政府街警政部原址、除政警署將併入調查統計部外、至特警署暨所屬機關、均歸本署直接統轄」、

（南京廿三日中央社電）首都警察廳爲考核所屬警士訓練成績、定於九月一日舉行檢閱、首都全市警士均將參加、

法部規定囚糧辦法 施行後結果頗良好

司法行政部前規定統一各監所囚口糧辦法、通飭所屬機關遵照辦理、該部在規定此項辦法時、係根據中華醫學會所出版之「中國民衆最低限度營養需要」一書、復就當前實際情形、加以縝密之研究及試驗、始行確定、惟該部仍恐或有未周之處、特飭令首都地方法院看守所將人犯按期過磅、將體重錄下、以便作爲改善之參考、茲悉該部已據該所呈報過磅結果、計收押已決犯五十九名、第一次過磅日期爲本年四月、第二次過磅日期爲本年八月、兩次比較、體重增加者計四十六名、佔百分之七十八、平均每名增加九・〇六磅、體重無增減者三名、佔百分之五、體重減輕者計十名、佔百分之十七、是項體重減輕之十人中、其中有五人係因煙癮發作、五人係患病初癒、當時一般體重多屬減低、但就以上情形觀之、監犯體重、多有增加、足證該部所規定之囚口糧支給辦法、對於監犯營養、確屬有益、

華北防共委會 即將開會成立

（北京二十二日中央社電）華北政務委員會、爲促成華北防共、決定設立華北防共委員會、經多日之籌備、業已大致就緒、擇定懷仁堂爲該會會址、關於該會組織、業已由政委會公佈之暫行組織大綱、由華北政委會委員長兼任該會委員長、常務委員一人、由委員長指定、下設總務、企劃、指導三處、處下設組、組下設科、各省市長官均係該會當然委員、該會在北京召開省市長官會議、特乘各省市長官來京之便、定於二十四日下午一時在中南海懷仁堂、召開成立大會、又該會二十二日下午一時、在福祿居歡宴各省市長官、以資聯歡、

泰屬蝦蟆圩 匪共已肅清

蘇北兩泰（即泰縣、泰興）之間、自去歲以來、共匪騷擾不已、雖經當地駐軍屢予重創、但其晝伏夜出、民間因之被害、殘酷者、不可勝計、上月廿三日經駐泰陸軍第十九師將匪首陳月生部擊潰後、匪將爲之大殺、然其殘股竄伏於[illegible]、仍擾害四鄉、近頃第十九師師長[illegible]、於十四日午夜、密遣所部劫旅第七十三團會同友軍同泰興東南方之蝦蟆圩一帶共匪「江抗第六師」據點、當與盤踞該地之共匪發生接觸、其時七十三團全體官兵奮勇出擊、激戰兩晝夜、於十六日上午、佔領蝦蟆圩、匪衆不支、沉屍甚夥、其殘部刻正在積極追剿、以期肅清、

漢中日文協會 招待觀測日蝕

（漢口二十二日中央社電）中日文化協會武漢分會、二十一日下午三時、於該會二樓會議室、開第十一次會務聯絡會議、出席莊總幹事、各組主任、由莊總幹事主席、報告日本天文學會觀測聯絡員等一行十人、已啓程來漢、擬於九月二十一日觀測日蝕、並調查該地環境、屆時當盡力招待、

中行蕪湖辦事處 定期正式開幕

（蕪湖廿三日中央社電）中國儲備銀行蕪湖辦事處、自籌備以來、歷時數月、耗資鉅萬、今已修葺工竣、門面偉大壯觀、內部佈置、亦殊整齊堂皇、該行主任楊有鑒、劉濟爾君、全體職員、均已由京抵蕪、日夜整理、異常忙碌、決定本月廿五日正式開幕、辦理各項業務、

李秘書長 召集學員訓話

（蘇州二十二日中央社電）清鄉委員會秘書長兼保甲編審室主任李士群氏、以清鄉區保甲、已在最短期間完成、保甲指導員訓練所、及各種人材訓練機關、自開辦以來、成績優良、昨日清鄉委員會辦事處處長李士群氏、召集各該訓練機關學員訓話、對各學員精神紀律之嚴肅、深加慰勉、

國民政府令

國民政府八月二十二日令、行政院全國經濟委員會委員汪曼雲、另有任用、汪曼雲應免本職、此令、

司法行政部政務次長[illegible]、常務次長[illegible]、均另有任用、[illegible]應免本職、此令、

任命汪曼雲爲司法行政部政務次長、李守黑爲司法行政部常務次長、此令、

國民政府八月二十二日令、立法院院長陳公博呈、爲立法院科長[illegible]、已另有任用、請免本職、應照准、此令、

立法院院長陳公博呈、請任命劉登瀛爲立法院科長、應照准、此令、

國民政府八月二十二日令、任命吳學昌爲行政院社會運動指導委員會秘書長、此令、

國民政府八月二十二日令、宣傳部常務次長孔憲鏗、另有任用、孔憲鏗應免本職、此令、

任命郭秀峯爲宣傳部常務次長、此令、

國民政府八月二十二日令、任命趙志游爲內政部警政總署副署長、此令、

國民政府八月二十二日令、振務委員會常務委員馬節、呈請辭職、馬節准免本職、此令、

任命古泳今爲振務委員會委員、並指定爲常務委員、此令、

國民政府八月二十二日令、任命李文濱爲內政部政務次長、王敏中爲內政部常務次長、此令、

國民政府八月廿二日令、浙江省政府委員兼主席梅思平、呈請辭職、梅思平准免本兼各職、此令、

任命傅式說爲浙江省政府委員、此令、

特任傅式說爲浙江省政府主席、此令、

國民政府八月二十二日令、教育部常務次長王敏中、另有任用、王敏中應免本職、此令、

任命薛典曾爲教育部常務次長、此令、

國民政府八月二十二日令、內政部政務次長江[illegible]、常務次長李文濱、均另有任用、江[illegible]、李文濱應免本職、此令、

冰島
‧無生‧

到了十三世紀，有力的豪族們互相發生了鬥爭，該島陷於無政府狀態之中；結果乃根據了一二六三年的條約，承認了挪威國的支配權；更於一三八三年，與挪威共同隸屬於同一民族的丹麥的支配之下。這種政治方式繼續了很久，直到一八一四年，挪威脫離丹麥，而該島島民則仍屈服於丹麥國王的統治之下。但到了十九世紀中葉時候，國民議會的形式又逐漸復活，自治制度也奠定了基礎。

上次大戰發生之後，北大西洋成爲英德海軍激戰之地，故冰島的本國丹麥，再不能維持牠和冰島間的交通了。因此，冰島就轉與美國連絡，而藉以開拓與世界各地間的交通。他們的主要食糧品麥，咖啡，砂糖，大多係仰給與美國；又文化方面，和美國的連絡也很密切。

大戰終了之後，冰島根據民族自決主義，向牠的本國丹麥要求獨立，而於一九一八年十二月一日起，被承認爲一個獨立國家。但是，誠如俗諺所謂「血濃於水」，冰島與丹麥究因語言相同，以及地理上的相似，加以雙方物資之互相融通，所以事實上終保持着親切的關係，後來冰島終於又和美國脫離了關係，而和丹麥擁戴同一個君主了。

冰島居民

總數十一萬七千六百九十二人（據一九三七年十二月當時之調查），其中四萬八千人住在田園地方，其餘則集居於小都會和人口三百人以上的村落。密度以島的西南部爲最稠密，首都萊基耶別克地方有三六一〇三人（一九三七年當時）占全島人口總數百分之三十六。人種係所謂冰斯蘭人，外國人的人口僅一五一一人，不過占總人口的百分之一・四強罷了；這種外國人，以來自丹麥者爲多。

冰島有平野及草，土地沃饒，可以從事農業。但冰島的農業，係以極疏放的牧畜爲主。他們家飼着六十五萬頭（人口之五倍）的羊，和三萬八千頭的牛，四萬七千頭的馬，又種植燕麥，馬鈴薯，甜菜等。

農業之外

島民又從事於更重要的漁業，因爲除島的四周環流着墨西哥灣的暖流外，並有從北極方面流來的寒流，故使魚族生殖頗多。加以島的附近，淺灘很多，形成了魚類的良好棲止地。一千多年前，他們的祖先從挪威丹麥海岸來到此地，其動機恐未必是出於單純的冒險，而是追求魚類，亦未可知。

試觀他們的漁業狀態，一九三六年的漁獲額爲二二二四萬克羅奈，其中鱈魚一五二八萬克羅奈，占主要地位；這些產品都是加工製造後，輸出於海外，占該國輸出總額之八成。主要輸入則以麥，果物，咖啡，砂糖，煤，石油，石炭，木材，布匹等爲大宗，貿易的主要對手國爲英，丹麥，挪威，瑞典，德意志。

交通方面

冰島上沒有鐵路，從前交通用馬，現在則汽車交通已極便利。全島汽車路約達五千公里，其中的六成，主要在夏季開放通行。汽車數約兩千輛，載客用的約九百輛左右。首都萊基耶別克地方，一八〇一年當時人口僅三〇七人，一八八〇年當時也不過二六〇〇人，而近年來則發展得很顯著，這個原由，當歸功於附屬的漁業的加工業之發展。市內有議事堂，大學校，國立圖書館，教會，劇場等，儼然是一個很像樣的首都。人口數次於萊基耶別克的都市，乃是島北岸的中心安耶非會爾地灣的阿克里佛，人口雖僅四六七四人，但據稱在最近十數年來，已增加了往昔的六倍，因爲該市也是水產業的中心之故。

（下）

北大西洋的跳板
美國援英根據地

統一營業專稅 蘇省設所查驗

財政部爲蘇浙皖三省營業專稅統一徵收起見、令飭江蘇財政廳擬具辦法、呈部核准、合由營業專稅總局設[illegible]、委任勞桂松、補任[illegible]、檢查所正副所長已由定開、於外市檢街九號爲所址、並於本月廿一日正式成立、開始辦公、一面由江蘇省財政廳佈告、一面呈報浙江、安徽財政廳、略云、[illegible]（一）浙江省之茶葉、[illegible]（二）安徽省之茶葉、藥材、皮、毛、[illegible]、概應[illegible]、照各有關稅率百分之五補征專稅、[illegible]、如有不遵之[illegible]、切切此佈、

糧管會辦事處 設所採辦米穀

（蕪湖廿三日中央社電）糧管會蕪湖區辦事處、爲加強採辦效率起見、[illegible]荻港等鄰縣、[illegible]

緊要分類

贈 胃病之預防及根治
此書爲香港慈善家印贈附郵一角寄上海郵箱四二七七即贈

華興商業銀行
總行 上海
分行 南京 蘇州 杭州 蚌埠 鎮江

工部局貫澈訂米初衷
決定核減平米售價
自明日起每石售價抑低四元
豆米業發表本市存米總數

工部局自直接採辦米糧交由全市各米號平價發售以還、嘉惠滬市民食誠屬不鮮、本月十五日該局忽發佈告、謂因成本激增、不得已將平價洋米售價由一百十六元一石激漲至一百廿四元、（淨重每石一百六十市斤）並即於本月十六日起實行、致遭公衆非議、並籲請當局顧全平民生計、要求維持平米原價、以解民艱、茲悉工部局爲澈貫辦米初衷、維持社會治安計、故已毅然將平價米於明日起核減售價、茲錄其通告如下、略稱自本月廿五日起、本局洋米之最高零售價格、改爲每石（淨重一百六十市斤）國幣一百廿元、

上海市豆米行業同業公會、爲使外界明悉本市民食存底起見、對於各華洋米堆棧存米調査、仍按期派員分赴虹口、浦東、中區各華洋米堆棧實地調査、公諸報端、茲悉該會第一百廿五期存米調査、業於昨日調査竣事、本期（上週六起至本週六止）共計八十餘華洋堆棧、存米總達一百十五萬八千三百七十七包、比上期稍減、現豆米公會已將調査結果、分別彙報兩租界當局暨七米業團體備査、

上述存米數額、僅限於各華洋堆棧、至於全市一千餘家米號門售、及添儲準備應市者、居民已向各就近米號購儲食用者、暨各民食團體代爲訂購已運滬而尙未分配者、均未調査在內、惟據該會負責者估計、該項未經調査之米糧、截至目前止、最低額約達七十五萬包以上、故全市存米猶在一百九十萬零八千三百餘包左右、若照最近米糧去路而言、上項存米足敷全市居民七個月之需要、故滬市整個民食決無匱乏之虞、

上海食米公倉管理委員會選次委諸各進口洋行分向泰國、仰光等地採辦大宗公倉米、已次第運滬、除二萬七千一百五十包小絞米讓售工部局由各米號平價發售、嘉惠本市民食匪淺、該會爲更進一步調節民食起見、特將已運滬之二號暹羅米三千七百三十四包、分配兩租界內四十六家米號、一律於昨日起開始發售、每石（淨重一百六十市斤）售國幣一百十六元、購糴數額不得逾越一石、並各經售倉米米號均須另立賬冊、按日記載、以資核査、

記者特於昨晨赴兩租界內各經售倉米米號、分別探詢發售倉米情形、根據調査所得、平民前往購糴倉米者、頗絡繹於途、而就近崗捕亦均在場維持秩序、各該經售米號均爲便利糴者起見、已於事前將該項倉米置於另一容器內、並於門首自動揭貼佈告、俾資識別、據悉該項倉米或可應市一個月左右、

電力公司附加費
下月起再度增價
法界方面正籌劃電流分配

頃據記者探悉、上海電力公司近復得工部局核准自九月份起、將再度增收電力附加費、聞增收辦法計分二種、㈠電燈部份增收百分之一三、七五、即自百分之二三〇、九七遞增至百分之二四四、七二、㈡電熱、烹飪、馬達用電等部份增收百分之八五、一、即自百分之三八九、九七遞增至百分之四七五、〇七、從此居民又將添重一層負担、又訊、法公董局之電力支配委員會、近正繼續研討各電力用戶提供之建議、俾在不阻礙正當工商業發展原則下、釐一合理分配電流辦法、惟如用戶消耗電力超過限度、則其超過度數、須於次月份內扣除、倘如次月份仍超過限度、將受斷電或改裝電表、減小電力之處罰、

郵資加價 尚無確訊

上海郵政局、對於九月一日增加國內郵資之說、仍未經接獲總局明令、故未能懸揣、惟郵局之實行郵資加價、歷來均以當地奉到總局命令籌備竣事之日爲始、其日期並不一律、故此次如果實行加價、上海郵局未必能趕在九月一日施行、

南市食糧存底 業已調查竣事

行政院糧食管理委員會、爲澈底安定民生起見、曾通令調査市區米糧存底數量在案、據悉南市區公署奉令後、即行轉飭所屬各坊公所切實遵照辦理、現已調査竣事、送呈市府轉糧食當局、

豆腐漲價 蔬菜昂貴

本埠蔬菜類之豆腐、自昨日起再度漲價後、一般平民生活、更受威脅、詎知同時起菜市場各項素菜、亦復漲價近一倍、小白菜須每斤四角、鹹菜須五角、洋山芋每斤六角、其他鮮肉魚蝦均無形飛昂、以是生活程度又形抬高、切盼當局設法抑止、

自衛槍查驗給照
市府已訂定辦法

滬西特警總署、近對查驗該地區域人民法團自衛槍枝及給照手續、曾呈請市府從權處理、以爲便利人民、業經市府訂定變通辦法如次、㈠凡在本市區域以內、其查驗人民法團自衛槍枝、暨給照事宜、應由市警察局依照修正國民政府查驗自衛槍砲及給照暫行條例切實辦理、㈡凡在滬西特別警察總署轄境以內、其查驗人民法團自衛槍枝及給照事宜、准由市警察局令飭該總署遵照修正條例代爲就近辦理、並參照修正條例第四第五兩條兩種執照之規定、由署預計需用空白執照及申請書數量、向市警察局請領、即由局編號蓋印發給、㈢在須發時於執照後面加蓋署印、以資識別、㈣仍將須發數量按月列表連同聯單呈送市警察局分別存轉、上項辦法、除分令警察局知照外、即仰該署遵照辦理、

煤球廠擅自抬價
市民亟望澈究
兩租界應即採取積極措施

自煤球售價被義泰興、南洋・國華・精華・誠東・東方・闡聞・光華・華通・中國等十大煤球廠聯合通告、悍然抬高後、影響本市整個社會治安及平民生計、殊匪淺鮮、以是群情激昂、一致要求兩租界當局嚴予澈究、詎英法租界警務處意態猶豫、舉棋不定、雖曾派員調査煤球實際成本及煤炭黑幕、但爲時多日、迄未聞有具體嚴懲辦法、充分暴露其懦弱點、辜負全市四百萬中外居民殷切期望、尤屬痛心、蓋在今日而猶擬以勸導、解釋等緩和手段、已屬萬不可能、故租界爲維持威信計、爲社會治安計、唯有採取嚴峻政策、

又大型煤球廠與機製煤球公會之分化糾紛、極引起我政府當局之注意、以際此民困待蘇時期、同業互相詰病、肆意攻訐、不啻與國策背道而馳、或將派員着手整頓、以慰各界喁喁之望、至

該業平賣煤球、因遭大廠反對、停辦多月、聞當局亦將明令飭行續辦、以惠平民、自煤球擅自抬價後、各界人士已激起極度憤慨、並以行動表示、對各該廠出品煤球、多無意購用、故連日義泰興・南洋等廠營業頓已一落千丈、前途殊堪憂慮、

章正範尊人 在滬逝世

浙江省府委員章正範之尊人章公綬棠（子燮閣）因患痢日久、忽於廿一日突變急性胃出血、延至廿二日上午十時不治逝世、遺體於昨日下午三時在世界殯儀館大殮、親友聞訊均往弔唁、一時素車白馬、頗爲哀榮、

氣象報告

今日氣候：晴、氣溫略涼、吹西北至北風、昨日下午三時前本市氣溫最高八十四度二、最低六十九度、去年同日最高九十三度七、最低七十五度、

則改爲辦事處、仍繼續營業、[illegible]人、已被撤退、各分行[illegible]六個月、同時該行與美孚已宣佈油價下月一日起漲價、至該行此次突然撤退、係奉紐約總行之命、

天時轉霽 滬西積潦漸退

入秋以來、連朝秋雨、滬西以高潮倒灌、各低窪處悉成澤國、市民出入深感不便、其中尤以西區一帶、水勢浩大、市民被困、茲已七日、幸天時轉晴、該區積水已漸告退、

退出、公共汽車及無軌電車、[illegible]後恢復行駛、

板料同業公會 改善貨運辦法

本市木板材料業同業公會、成立以來、力謀解除會員之貨運困難問題、茲悉該會現已向商務會館申請撤出許可證申請書、代會員同業向該會請領後出證後、即可裝運木材、銷售京滬路綫無錫等地、俾解除同業所受困難之苦痛、同時繁榮本市及和平區之市面、聞已有該會會員數家申請辦理此項手續、

特警總署保衛民益
嚴禁需索陋規
希望居戶等共同厲行

滬西特別警察總署長譚達、自任以來、行將半載、保障人民、不遺餘力、近聞有不法之徒、竟敢以保護爲名、向各廠家需索規費、商民被擾者頗不乏人、且特警天職、夙以衛民爲先、絕不容此種敗類存在轄境內、爰特印就佈告、除分發各署張貼外、並派警挨戶分發、俾衆週知、如有上項情事發生、經查屬實、從嚴懲處、且不累及舉告之人、自可不必顧慮、特希望市民居戶人等、共同厲行、絕此頹風、

德士古洋行 傳將撤退離滬

傳美商德士古洋行、將於下月初遷往新嘉坡、本市

市府取締勒索行爲

市府近據浦東南區公署呈稱、所屬十八間鎮西南鄉時有招搖行物商人、被偵緝隊屬務組私隊下等警士勒索陋規、致商民無端耗損、市府以若等身居公務員、竟作違法行爲、殊屬非是、前日已令飭警察局轉飭所屬、嚴切制止、

敗子竊當家物 老父報捕究辦

住居敏體尼蔭路南朱家橋敏體尼蔭路六十二號向紙調紙店商人曹志清、年五十八歲、生有一子曹林芳、廿七歲、不務正業、甘趨下流、耽好[illegible]、時將家中飾物偷出典質化用、屢經訓誡無效、昨日下午林芳又將乃父之銀質鋼[illegible]一隻、竊出典當使用、其父得知忍無可忍、報告法捕房由探捕將其拘獲、吊出贓物一併帶入捕房候偵查究辦、

鎗殺張嘯林案 兇手定期宣判

海上聞人張嘯林、於上年八月十四日在華格臬路寓所內被保鑣林懷部開槍擊斃、凶手由探捕當場拘獲、經偵查後解送依法訴究訊押在案、迄屆週年、昨日午前又開庭續審、被告林懷部供、出事之日、我有病、向主人之汽車夫王文宪即四老闆請假不允、致起口角、引起主人恨怒、將我辱罵、且辭歇我生意、我一時恨極、開槍行兇、餘詞與前供相同、繼訊各證人一過、命開辯論宣告終結、定廿八日宣判、林仍還押看守所、

英商公和祥碼頭慘案
社運當局極重視
工部局昨調處勞方提九條件

本市虹口公和祥碼頭慘案、因碼頭工友一千二百餘名、因生活高漲、要求該碼頭買辦甘燧先改善待遇未果、釀成罷工風潮、發生流血慘案、此事頗引起社會人士之注意、記者昨特往訪社運分會負責人、即詢此案之真相、及對於此案解決之途徑、當蒙延見、並發表談話如下、

此次公和祥碼頭慘案、殊屬不幸、查該碼頭工人改善待遇之要求、在情理上均無不合、倘資方能顧全事實、接受勞方要求、自可得解決之結果、無奈該碼頭買辦不恤工艱、拒絕請求、致工人無法、實行罷工、在此情勢之下、如能善爲處置、猶可解決、乃該碼頭買辦不惜大肆暴力、致工友方面、重死傷多人、殊出我人意外、且在數月前怡和碼頭工人發生工潮時、亦曾發生同樣之情形、詎不多時間、又發生慘案、此例一開、以後勞工生命、將無保障、本會爲勞業福利計、爲工人生命計、對於上述事件、不得不十分重視、務使今後不再發生同樣事件、並望資方顧念工人生活痛苦、改良待遇、使糾紛能早日解決、捕房方面、應嚴加約束、不得使用武器、隨便開槍、以重人命、同時關於碼頭工友方面、亦應嚴守秩序、靜候本會合法處置、

租界當局 召集調解

昨日兩租界方面、由工部局社會工業處勞工科召集勞資雙方調解、勞方代表當提出要求條件九項、㈠恢復工作、㈡優予撫卹死者、（以八元一天計算至六十歲止）已喪殯費及醫藥費用、全由公司負

友之權、資方代表甘燧先對於撫卹[illegible]、增加工資一節、尤予拒受、至於其他要求、亦置諸不理、並謂此案係由捕房所造成、應由捕房當局負責、謂與公司無涉、拒絕接受、全體工友以資方代表所陳各節、毫無理由、遂即集合全體工人舉行緊急大會、成立糾察隊、組織罷工委員會、分配各項人選、準備長期奮鬥、以示最大決心、

同業工友前往慰問

全市八萬碼頭工友、昨日推派代表陳德永、許柏華等前往公和祥碼頭、攜帶饅頭五千只、分發各罷工工友、並加慰問、各罷工工友鵠立碼頭門前、異常鎮靜、對於慰問援助、表示非常感謝、

被捕房射擊當場重傷殞命之工友顧雲裕、年四十歲、江蘇東台縣人、家有六十餘歲之雙親、髮妻已故、遺有子女各一、[illegible]、惟有一家[illegible]力車爲生、日前聞悉乃見惡耗、痛不欲生、即趕往驗屍所、將屍車往虹口國華殯儀館、於七時大殮、前往弔唁者、有碼頭工會各方事務[illegible]、及公和祥碼頭[illegible]工友共計七百餘人、

信昌紗廠日籍職員
途中遇狙重傷
行兇一暴徒竟被漏網

滬西小沙渡路信昌紗廠營業部主任日人福田照郎、年卅六歲、寓虹口蓬萊路某號、昨晚九時半許、福田與其妻同外出購物返寓、迺經德路南洋煙草公司對面之協和里地方時、突來暴徒一人、向福田開槍三響、其腹部當被命中一彈、頓時血流如注、倒臥地上、該兇手見目的已達、即行逸去、日憲兵隊據報趕到、立派探員隨至、除將福田送入福民醫院施治外、一面嚴密搜索、但並無所獲、至福田之傷勢、聞頗爲沉重、恐有性命之虞、

美輪煤氣洩漏 大副窒息身死

美國人前次所遺之[illegible]（譯音）美輪公司首席大副勒斐賽、在虹口浦東路五十一號碼頭停泊之花旗輪上充當大副、昨日清晨、該輪因煤氣管突然走氣、致煤氣洩入其小房間內、即中毒悶倒、延至十一時二十分、始經船上水手發覺、急召救護車送公濟醫院急救、惟因時間已久、不及救治斃命、現已報請美領署檢驗、

珠寶商遺產被佔
游子歸來提交涉
姘婦獨佔財產達六十萬元

住居法租界蘇華立路蘭華坊廿五號珠寶商人劉大奎、又名冬生、吳縣人、擁有百萬鉅資、髮妻吳氏早故、遺有一子名耀昌、年四十五歲、（住白爾路十八弄六號）大奎自妻亡故後、即續娶一妾沈氏、生有一女名素君（年廿一歲、住蒲石路十弄卅三號）嗣因沈氏與劉大奎意見不合、下堂求去、素君則由大奎領養、大奎以不慣獨宿、旋又姘識女子陶志浩、實行同居、詎知去年八月底、大奎忽患病不起、即告去世、其時適劉子耀昌經商在外、素君則以年幼無知、悉憑陶氏處置、陶氏遂利用機會、將大奎遺產悉數霸佔、並陸續將大奎所遺古玩珠寶私自變賣、得款隱匿、只有陶氏所有、旋經素君發覺、向陶氏追問、陶氏竟惡言相向、蠻橫無理、並唆其私生子從旁助惡、且置家用於不顧、迫令素君外出、陶又眼中之釘、並將原有住房高價頂出、將大奎所遺全部傢俱、亦變價賣去、使素君無法繼續住居、意猶未足、又將劉大奎髮妻吳氏名義、私向上海[illegible]銀行開啓大奎生前所租用之保管箱、乃經存在箱內之珠寶盡行竊取、幸未被察覺、亦已達六十萬元之鉅、最近耀昌在外經商歸來、獲悉前情、乃據情報告法捕房、並開具失單請究、捕房據報、乃即飭探按址將陶氏拘獲收押、加以嚴密偵查、待偵查完畢、即將正式依法起訴、

兩青年被綁 即經營救脫險

昨晨九時廿八分、靜安寺路靜安別墅弄口、發生一綁案、被綁者共有兩人、係有蘇籍青年王鏡泉（廿二歲）嚴耐生（廿一歲）二人、同住於靜安別墅六十一號、據聞二人係某大學學生、昨晨二人相偕外出、詎至弄口時、突有壯漢四名竄出、攔住去路、其中兩人、出示手槍、脅禁警張[illegible]

典當遭回祿 損失頗重

公共租界福煦路同孚路五二六號當大典當、昨晨七時四十五分左右、突然失慎、一時烈焰騰空、經中央救火會得訊、急驅車往救、至九時左右始經撲滅、幸時在清晨、店夥均已起身、故無人受傷、惟該當全部押當之貨物及生財、均付一炬、損失頗鉅、其鄰五二四號五二八號兩家、亦被延燒一部份、但損失尙微、起火原因現已由捕房偵查中、

突染霍亂疫症 車夫昏厥路地

昨日下午七時許、五馬路廣東路口、有黃包車夫一名、手挽車輛、行至該處、忽然昏厥路地、不省人事、初不明其原因、嗣經華捕到來查悉、係突染眞性霍亂疫症、乃往電召救護車、送上海時疫醫院救治、其所遺黃包車一輛、帶入捕房保存候領、

價賣貧女營利
獲犯解院究治

寓居北浙江路一四六弄一五號門牌之紹興人倪文卿、（年三十歲）近與嫂張氏在原籍紹興該處飢荒、出款從貧戶購得十五歲女子袁菜仙、十八歲謝鳳英、十三歲張翠珍、十二歲張阿英、帶滬後用資與同居蘇州人錢榮生、朱茂昌、徐州人、陳德才等探得、當予漸拘送、並往拘拿、適倪用外購三百餘元、交發、被匯司捕房華探楊平伯、張華軒偵悉、於廿二日上午十一時協同西探、往北浙江路某號中起出袁菜仙等四女、帶入捕房、昨晨解送究治、捕房律師依妨害家庭罪提起公訴、並稱據袁菜仙女子稱、伊係紹興人、由父母同意被告用款廿八元、隨其嫂來申、謂滬爲寄父、近在先施屋頂花園游藝場當差、每天可得數元之利益、帶同交其嫂開支家用等語、又謝鳳英亦稱紹興人、父名年康、因米貴、生活艱難、父得款八十二元、隨其來滬、嫂稱被告同居之人錢榮生、作事等語、張翠珍稱因飢荒由父名阿生得款六十一元賣與被告、轉售陳姓爲女、張阿英稱原籍嘉興、父名[illegible]吉根、幼時往紹興住鄉間、餘不知情、質之被告、供因紹興飢荒、由嫂張氏所爲求有、庭諭還押、袁等四女子暫送濟良所留養、改期再核、

首飾店鉅劫案 各犯審結候判

由西路九十九號元彰首飾店、於本年四月十八日下午二時四十分、突被盜匪多名侵入、將價值十萬一千六百八十元之金銀鑽戒搶去而逸、經該店報捕後、經老閘捕房偵悉、拘獲盜犯揚州人[illegible]、華德路月華坊三十四號式樓是案盜犯揚州人口、抄獲現鈔一千元、贓戒五只、金鐲二只、約值萬餘元、並經供出曾於某日、又名方三毛兼任工部局清潔處夫頭、共同前往西園茶樓主顧蘇州人方明德、得價六千元、（又有手鎗一支售與他人）代價十五元、亦爲方以二百六十元售去、該款並未交付、送法捕房捕押在案、昨晨由控方律師依強盜及收贓私販軍火等罪起訴、而犯則供認不諱、遂部份聽候事後定期宣判、讞畢、令均還押、

清濁殺菌
永遠斷根

淋疾無色化學療法劑
鶴牌 五淋拿根片
【包裝】二〇片 一〇〇片
製造總發售處 株式會社 塩野義商店 大阪市東區道修町三丁目
上海出張所 上海西摩路七十號
SU—X1

若素
胃腸營養
若素大藥廠監製

專戒鴉片 白麵紅丸 三日見效 十天斷癮
精神戒煙
照常吸煙 見煙自厭 廣告欺人 天誅地滅
本品發行十六載、早經中央禁烟委員會及衛生署化驗不含毒質、[illegible]
濟倉藥房啓

首創老牌著名靈藥
心肝胃氣痛
立刻止痛一瓶斷根
肝胃氣痛丸
[illegible]

贈 吐血 肺癆腎病 指南
[illegible]

慈善籃排球昨賽 強華逞威克滬星
女排滬星力挫友星下週奪標
錢君遂曹光亞高價拍進賽球

慈善教養所主辦之慈善籃排球賽第三幕，昨日下午仍在國強中學舉行，因男籃籃白對全申之展期，觀衆稍形減少，門票亦略受影響，但情況依然熱烈，女排友星再戰滬星，友星棄戰，勝於威，滬星則鋒鋩復後，雙方演來精彩百出，戰情驚險萬分，滬星先以八對四前領，旋以十一對十場地再戰，友星視士芬頓發球猛烈，十七對十二佔優勢，滬星力抗，連得六分，遂得再度抬頭，但勝朗被友星以廿一對十八奪得第一局，第二局滬星形勢好轉，着着佔先，友星始終落後，廿一對十一，滬星勝來殊不費力，和局既成，第三局競爭益形劇烈，友星以十一對十得易地權後，數度佔先，滬星見機不再，諸將無不用命，陳梅貞，猶見活躍，建功獨多，遂以廿對十七，佔絕對優勢，友星沉着應戰，迫成各二十，繼成各廿一，滬星再下二分，終以廿三對廿一報復上戰一箭之仇，現雙方各勝一場，尚待第三戰，方克決定全滬女排盟主誰屬焉？繼之男籃強華對滬星，強華少卿先開紀錄，並以六對二佔先，滬星反攻無效，以九對十六屈居下風，易籃後，強華氣焰益熾，志芳，少卿，累建奇功，滬星主將梁維明孤軍抵抗，得與強華平分秋色，結果四十一對卅二，強華擊倒滬星，拍賣賽球，籃球由曹光亞小妹妹出價六百元購去，排球則由錢君遂善士以一千元購得，昨日該賽收入總數為二千一百廿九元正。

信遠體育會 足球隊成立

本埠信遠煙草公司主人錢威烈，更喜愛開作，不吝對於體育，向具熱忱，現為使該廠職工獲有鍛鍊體格之機會，特組織信遠體育會，業於日前成立，茲悉信遠方面，為增加興趣起見，特再組織一信遠足球隊，以使在該廠主辦之可可盃慈善小型球賽中參加表演，所集戰將，均屬全滬第一流名手，能有若干鬥士，曾出席世運全運，並聲球壇，早著盛譽，隊長一席，已推定潘牛李義臣擔任，幹事則為蔡聲森君，共實力之標悍，與夫將來演出之必然卓越，可於下列陣容中卜之也。

·信遠陣容·

顧問　李義臣（隊長）張照鵬　彭　鶴　胡漢文　蔡聲森　黃克厚　張志強　高保正

領隊：錢威烈　幹事：蔡聲森

君章盃小足球賽 三星改期戰葡隊

君章盃小型球賽，三星對葡萄牙，原定今日下午，在膠州路貧兒教養院舉行，現因該院場地積水未乾，不克開放，故決展至下星期日，（卅一日）仍在原處交鋒，同時為增加觀衆興趣起見，另有影星隊對德士古及猛獅對白獅兩場，前一場由商界鉅子朱公甫捐贈公甫盃一座，後一場定名覺民盃，由白獅會長捐助銀盃二座，獎予兩隊，屆時六雄角逐，精彩可以預卜，又培之盃三星對順記之重決，原定昨日交鋒，亦因場地積水，展期再下星期六（下月六日）舉行。

光夏盃小球賽 三星樂友今日表演
自晨八時起共十場交綏

光夏盃小球聯賽，昨日三場，百聯等告捷，小龍隊則以一對一戰和國聯乙，今日自晨八時起，共有十場交鋒，另有友誼賽一場，曉新對老爺，甲B組怡光與國聯，另表演二場，影星戰老爺，三星逢樂友，後一場兩隊各擁名將，實力伯仲，在培之盃中經重賽後始分勝負，故高下難分，今日兩雄會師，未卜鹿死誰手，門票分一元，及五角兩種，又昨日鵬飛盃小球三場，賽爭劇烈，結果猛獅以二對一力克美發，同組另場龍標，希聲猛獅，隊敗於獅聲，鵬組一場三星戰勝模友，茲將昨賽結果，及今日秩序錄下：

·昨賽結果·

百　聯勝永光（丙組）二—一
小龍隊和國聯（乙A）一—一
捷　馳勝嚶鳴（乙B）四—二
獅聲勝龍　隊（飛組）比數未詳
三星勝模　友（鵬組）比數未詳
猛獅勝美發時（飛組）二—一

·今日秩序·

曉　新—老　爺（友誼）七時　方榮富
光　夏—勇　光（丁組）八時　蔣銀生
小鐵星—云　隊（丁組）九時　徐文興
金　星—百　樹（丙組）十時　陳福寶
雲　順—幼　勇（丙組）十一時　邵妙榮
幸　元—慎　縣（乙B）一時　胡希逵
華　風—富　生（乙A）二時　王東業
致　光—猛獅乙（乙A）三時　李　垚
怡　光—國　聯（甲B）四時　魏仕坤
影　星—老　爺（表演）五時　陳　中
三　星—樂　友（表演）六時　方榮富

△三星　黃錦才　屠仁孝　蔣子文　M蘇碧君　周熙錦　吳紹泰　馮詠彭　何家純　朱偉忠　法凡笑

△樂友　李義臣　金家聲　王黃鳳　張林森　施炳浩　史靜生　吳斌生　伍寶良　賈幼良

女子壘球聯賽 藍燈今遇初級

女子壘球聯賽乙組，今日共有三場交鋒，二場在膠州公園舉行，另一場則在法公董局體場角逐，常勝軍華人勁旅藍燈遇初級會，後者實力亦不弱，但上週已棄權於法商會，希標希望較弱，而藍燈如再克敵致果，則本屆冠軍希望更上一層，另兩場為精武對法公女及法商對電話，秩序如下：

藍燈隊—初級會　八時半（膠州）
法商會—電話隊　十時半（膠州）
精武會—法公女　八時半（法公）

節目單調·上座寥落
觀慈善籃排球第三戰

·勁義·

慈善籃排球賽，昨在國強中學展開第三幕，大約因節目似乎單調的關係，還不知慈善賽太多的緣故？門券成績欠佳，包括「榮譽座」在內，不過百位左右，故而觀衆比前天百樂門場上，還要稀少。

女子排球友星再戰滬星，滬星以敗將身份出陣，士氣相當興奮，燕瘦肥環，各就本位努力，前排三位小姐，戰功更為可觀，輕托巧擊，各獻所長，友星「籃他英雌」雖被迫屈服，但表演亦非常賣力，張嘉佩指揮作戰，用兵巧妙，所以雖敗猶榮。最後雙分勝負時，鐵頭更為精彩！

張嘉佩對敵方發來之球，視其力的大小，估計落點遠近，然後大呼排數（三排或二排），使站在這排上的球員從容迎擊，聲調清脆、非常動聽。

友星陣容中以第三排實力最為薄弱，右邊鄰少挑身體纖小，斷送於她手中者至少在七八球以上，但少挑也還勇敢，打來十分奮力，心有餘而力不足，非戰之罪也。

賽畢，劉荷生出場拍賣賽球，從一百元開價，逐漸喊高，球場恍如變作了「拍賣商行」，東一聲二百，西一聲二百五，…情況之有趣，還勝比賽時所見，不久球價衝破五百元關，青雲直上到八百，更有高叫「八百五」，據說這是一個「噱頭」而已，立即被場角上兩位穿淺灰西裝和灰色長衫的少年，合資以千元代價購得，劉荷生說：「做做好事，再多出點！」但已無人開口了。

籃球接着開始，滬星出戰強華，強華登場者為韓龍，少卿，鏡湖，丈，文極，智方，聲勢浩大，氣概萬，滬星依舊與昨日夏令籃球對全聖一役中相若，英雄無用武之地，余郁子初未參戰，及十分鐘後，方始加入，然而時不利兮，終明據籃，保壓過嘴不入，損失非小，上半局結束，強華領前九分，易地再戰，強華變本加厲，韓龍，少卿，較前更為強悍，有投必中，蘇明瀚發進趕，數次長射，均告鵠中，亦有所樹建，但強華諸將愈來愈勇，滬星只得敗退。

鄒智方「偷球」頗為拿手，趁人不防，「觸發觸發」因此公替瘦如柴，一縱一跳，活躍異常。下半時犯及余郁子違罰，照理「犯法」，應罪加一等——因為小鄒時常担任裁判之職。

擇機時間拍賣籃球，劉荷生向觀衆大聲說：「籃球比排球大，而且皮也比較厚，大衆做做好事！」據一般意思，亦以為排球既然賣到一千元，籃球至少可賣一千五，可是自一百元喊起後，一路上去，「紅綠燈」，到六百元就告結束，實是出乎意料？買主是一位着紅衣的小妹妹，不知她家長為何許人？

依照預定計劃，積極進行，該委員會前經擬訂「清鄉地區建國中心民衆學校，暨建國民衆學校校長教員任免及待遇暫行辦法」一種，現已奉到清鄉委員會指令，准予備案。開該委員會已將此項任免及待遇辦法函送第一區清鄉督察專員公署查照辦理。

市立各小學校 九月一日上課

上海特別市教育局，所屬之十三區市立小學一百十餘所學校，本年秋季學期，業已於前（廿二）日起一律開學，所生激增，各籍已滿報載，茲悉各校本擬下星期一（即廿五日）正式上課，茲因學生註冊手續，暨書籍發給事宜，尚未辦理完竣，現決定自九月一日正式上課。

虹口國聯暑訓 今晨入第九週

虹口七屆暑訓班，先後舉行八週，成績甚佳，現僅餘二週，將於下月七日結束，第九週定今日上午七時一刻在膠州公園舉行，業經本訓練尤及五千公尺兩組測驗，屆時老將梁瑞庭，亦將參加測驗，凡該暑期體育會試者，亦於同一地點作九千公尺測驗，該會將於結束時，舉行總測驗，並聘軍獎銀盃一座，又本屆暑訓從未缺席之隊員，亦有特獎，以資鼓勵。

草網高級單打 王文正克羅柴逵

本屆草網高級單打賽，計中西名將十七人參加，華將更見踴躍，達十一人之多，首週僅一場交鋒，二週則有八場角逐，經連日比賽結果，華籍名老將王文正，於二週中遇上屆初級單打冠軍羅柴逵，競爭尚稱劇烈，首盤大戰十四局，王始以八對六勝，二盤王以六對三再捷，三盤羅來得心應手，王竟被其所困，羅以六對一扳回一盤，第四盤王重見抬頭，羅復一蹶不振，王以六對一勝，總結王以三對一力克羅柴逵，另場許承位以直落三勝謝兆良，郭豫杰則以○對三受挫於史規頤，又周頤東對何拔沙之戰，周以二對一力挫何拔沙，比數未詳，茲將各週結果錄下：

王文正（八—六，六—三，一—六，六—一）羅柴逵（二週）
史規頤（六—四，六—三，六—一）郭豫杰（二週）
許承位（六—二，六—三，六—四）謝兆良（二週）
何拔沙勝周頤東（二週）
李國瑞勝曹　仔（棄權）（二週）
邵迪鑾勝胡文廷（棄權）（二週）

定滬獎學金額 業已籌募竣事

浙江定海公學，為紀念母校二十週年紀念，特籌募定海獎學金一萬五千元，自籌募竣後，即於日前將是項獎學金存儲於金業銀行，並於日前會商決定，凡家境清寒，有志向學而品學兼優之學生，均可向北京路二五五號六樓該會申請，據該會委員稱，該獎學金係永久性質，隨時均可申請。

浙教育廳實施 審查民衆娛樂

（杭州通訊）浙教育廳，為實施社教，改善民衆娛樂起見，特擬定浙江省審查民衆娛樂暫行規程，民衆娛樂審查委員會暫行章程，民衆娛樂審查規則，暨縣市各級民衆娛樂通則草案，一份呈請省政府，一俟經核准，即行通令各市縣施行，俾民衆娛樂納入正軌，而歸於和平建設之途，各項復興建設工作，頗待推動，而現時本省風俗習慣，反較戰前為奢靡，本廳負教育重職，應先為社會倡導，茲訂定習俗要綱，通令各民教機關負責提倡，以期挽救頹風。

鄂省教廳籌備 全省運動大會

（漢口廿一日中央社電）湖北省教育廳，為提倡體育，發揚尚武精神起見，擬於十月中旬舉行第一屆全省運動大會，並邀定籌備委員十一人，積極籌備，各委員以會期在邇，特於今日上午十時，在省府大禮堂召開第一次籌備會議，對籌備事項詳為討論，已有初步決定。

漢教員訓練所 改辦簡易師範

（漢口廿二日中央社電）本市教員訓練所，開辦自事變後，以來，迄今造就中小教員，已不下數千人，且全部已分派工作，茲悉該所已奉到教育局命令，截止本期止，實行結束，而將原有校舍規模，改為簡易師範學校，仍就原有師生改組，所有應授課目，當然加重，同時畢業年月，亦決定延長，所有該校組織辦法，現正由教育局擬呈中，一俟市府正式核准後，即可正式改稱。

市教育局組織 教產整理委會

市教育局，近為依照修正教育款產整理委員會組織法，組織教育款產整理委員會，當由市府派王鴻文，財政局派許部年，李仲甫，為當然委員，並由教育局委派林國勛，孫其敏，龐公省，李鏡瀚，廖祖同，于鄂武，陳逸文為委員，指定陳毅為該會主席委員，昨經市府准予備案。

私立安徽中學 續招二次新生

（京訊）本京白下路新立安徽中學，第一次招考新生，及各級插班生，業已揭曉，現以遠道學生，紛紛來函，請求展期，茲特擬定本月二十六日，舉行第二次新生入學試驗。

難民協會選送 優秀難童求學

本市難民救濟協會，所屬各難民收容所中，尚有甚多難童，已屆求學年齡，而無法求學，爰於前日派員分赴各收容所調查，開該會已商得蘇浙同鄉會，及各校當局同意，選擇難童品行優良者，予以免費入學，以資造就，現開正在進行中，已有一批五十名，接受同鄉會津貼報名入學。

中國教建協會 籌設粵鄂分會

（京訊）中國教育建設協會，自去夏成立以來，對於會務，積極推進，而各省市分會之組織，尤為努力，計先後成立者，有江蘇省，浙江省，安徽省，上海市，漢口市等，茲悉該會廣東省分會，由該省教育廳長林汝珩氏等發起，湖北省分會，由該省教育廳長黃實光氏等

籃球明星群像（八）

球壇怪傑許文奎·球史氏·

那時約翰的小矮子朱文櫃，正在拚力追求現在的陸門黎氏毛毛雨小妹妹，為學生們所豔稱，校風向稱嚴肅的約翰，也曾小小的波動一下子，這也是因緣時會，恰如小說書上所謂，有緣千里來相會，無緣對面不相逢一般的，牡丹小姐在某一次球賽中，瞧見了許文奎的超拔技能，竟眼到十二分，由此便種下了情愛之苗。

阿母不諒 冷言譏諷

我應該為牡丹小姐說一句公道話，她與小許的一段孽緣，她完全是站在被動方面的，說來真是可憐，到了在乎遺棄的那一步，她竟得不到家庭方面的諒解，她的母親不准她提起關於小許的事情，如果一提到，她立刻就會說出比利刃還要尖銳的話來：「早知今日，何必當初，在你和那個姓許的打得火般熱的時候，你是害死也不肯採納為娘的一句勸說或忠告呀，我說如何，一班學生小鬼子，根本便沒有什麼情義可談，今天說喜歡你，便捧在眼皮上供養，明天又愛上了別一個女子了，立刻就將昨天的恩愛忘記得乾乾淨淨啦」。我們雖然不能說這位牡丹小姐是一位三貞九烈的賢女子，可是她在被阿余遺忘在上海的歲月，是相當的淒涼而可憐的，可不知道又是那一位朋友還在外邊替小許說話，意指小許之所以對牡丹毅然遺忘者，實在是她咎由自取，任何人也不能為他辯事行勸合。這種論調，無異在暗示她有什麼不端行為，然後才讀小許遺棄的，其實，真是天也曉得！回想到五年前許與牡丹小姐的熱烈演出，凡場變方兩癡，却沒有一個不豔他倆前途光明而嘆賞，然而世間事也若白雲蒼狗，瞬息萬變。

千里相思 巫山夢杳

在流亡集團中離開上海的時候，美其名曰，跟着大時代站到最前綫去「盡忠報國」天也知道，始而與小三子曹秋亭等一干人，自日地衛到了四川，再也想不到重慶比不得上海，那兒既沒多少球迷，更沒警覺球員的懂生伯伯。（未完）

球壇漫步

讓分籃球賽 今日有四場交鋒
強華華強雙出馬

特成尾聲之讓分籃球，昨日原有四場交鋒，祇因昨日颱風風尾過境，且颱起處，璇沙飛揚，至令百樂門場地，又遭破壞，爰以夏令籃球適於是日假座，遂使球場更見崎嶇，昨日因須修理，不得已暫停比賽一天，今日則賡續舉行，節目共有四場，主隊強華與華強兩姊妹隊，將雙雙出馬，合鬥鐵馬與勞逸，兩對手隊實力雖見稍差，但經讓分以後，行見上分均衡，戰鬥過程，當甚緊張也，下星期一至星期五秩序，現已排出，再開一週，便可全部結束，茲併錄如後：

△今日（星期日）
華強對容光（一一）三點半
南洋對青年（一一）四點半
華強對勞逸（一一）五點半
強華對鐵馬（一一）六點半
△廿五日（星期一）
中一對滬白（二一）五點半
鄭工對勞東（二一）六點半
△廿六日（星期二）
青友對同仁（一一）五點半
南洋對西聯（一一）六點半
△廿七日（星期三）
中一對怡女（一二）五點半
滬星對鐵馬（二一）六點半
△廿八日（星期四）
華南對大陸（一一）五點半
西華對暨南（一一）六點半
△廿九日（星期五）
同仁對滬白（一一）五點半
強華對青年（一一）六點半

特種委會訂定 教員任免條例

特種教育委員會，為規定該會所屬各校校長教員任免及待遇暫行辦法，請經委員會通過施行，現該委員會，各組職員，加緊工作，對於應辦各事項，均

財政部佈告 祕字第一三八號

茲根據中華民國三十年七月二十九日本部祕字第一〇九號佈令公佈之處理指定人資產辦法第一條至第四條之規定增加指定如左：
（一）英屬印度（British India）
（二）英屬緬甸（British Burma）
（三）錫蘭（Ceylon）
（四）英屬肯尼亞（British Kenya）
（五）英屬烏干達（British Mganda）
中華民國三十年八月二十日

大有農場為開始辦理放租手續啓事

本農場承租江浦縣境荒地，業已呈奉[illegible]保證在案，茲決定開始着手墾殖，承租者可於即日起至本京建康路一四五號本農場駐京辦事處辦理手續
總經理余鎮內啓

江浦縣政府通告

本府前奉江蘇省民政廳建設廳[illegible]律開墾荒地，如不自動開墾，時由[illegible]批以開墾改種雜糧，該公會辦事[illegible]業主散居各方，無法召集情形，發[illegible]期開墾補救，據該會常務董事溫德[illegible]墾殖，以重功令，按畝每年租金六元，凡持有該洲業權者，務望於三個月內攜帶九洑洲公會證明來府註冊，領取本年度下半[illegible]

農礦部佈告 佈農字第十五號

案據大有農場總經理余鎮內呈稱，竊民食仰給，[illegible]擬合組織大有農場，[illegible]業之倡導，並擬劃分一部份墾地，公開招墾，以收分工合作之效，[illegible]呈工商部請求外，理合將組織緣由，檢同章程，照片，備文呈請[illegible]等情，據此，除批准予備案外，合行佈告，仰各週知，此佈
中華民國三十年八月十八日

國立中央大學在滬招生變更日期通告

本大學在滬招生，因受大水影響，特將日期變更如下：（一）報名截止期八月二十五號中午，（二）考期八月二十八日，廿九日，（三）考場地址仍在上海分會，[illegible]凡已報名各生，前將准考證領取為要

上海特別市財政局 滬西浦東兩區清潔捐招標通告

（一區域）滬西區，浦東區（標價）滬西區一萬零五九元二角，浦東區一千五百零八元（保證金）滬西區一萬一千元，浦東區九百元（截止日期）八月廿六日（開標日期）八月廿八日（投標章程及投標須知）向財政局第二科承取

上海特別市社會局公告 商字第二一號

案奉市政府滬字第一〇四六一號訓令內開：「案准實業部第三一三號咨開：『案查近有無識商民事先未經呈奉核准設立，即行擅自組織紗布交易所，開市營業，[illegible]在上海租界以內，而利商政，相應咨達，即煩查照辦理，並希見復等由，准此，合行令仰該局即便遵照，嚴密取締，俾肅法紀，凡屬未經呈奉核准設立之交易所一律自到日起，自動結束停止營業，倘敢故違，定予嚴懲不貸』[illegible]
中華民國三十年八月

經綸出版社編輯

知識的寶庫　雜誌的權威

經綸月刊

第一卷第二期要目

經綸書報（二十八種）
經綸之詮釋與中國歷代之經綸領袖……大經
強化國際情報機構芻議……寧海生
太平洋危機之分析……錢仲華
德蘇國力之檢討……孫鎔

戰時德國內幕檢討專輯
德國與蔣段政治的理論與實際……王仲瑋
德國納粹運動的組織……道華星
德國的遠東政策……陳家楨
德國東歐政策之回顧……王一民
德國社會政策之基本問題……錢文海
德國希特勒青年團的組織與活動……王元春
德國國社黨之國外組織……莊正誠
德國戰時經濟之檢討……陳樸存
德國的陸空軍統制機構……徐子生
德國戰時物價及物價統制……許志良

德蘇戰爭與日本動態……錢　璟
近衞內閣之檢討……孫　揚
美國造船與海事委員會……張立人
近東諸小國之現勢……秀　芳
現階段的中國文化運動……楊光政
從清鄉運動說到實施保甲……魏次浦
中國之物價問題及其對策……伊　興

時論選譯
世界新秩序　Vera micheles Dean
美國的命運　Basil G. Walker
美國軍隊實質的檢討　Ross A. Collins
德國的女警察……方如朴
德國的女性生活……周志群
警報和捷報（短篇創作小說）……恒　瑋

經綸文選
完成時代使命……汪精衛
告清鄉工作幹部同志書……李士群
編輯者言

零售每冊　六角
半年三元
全年六元

總經售處　各地申報發行所

優待辦法　凡向上海郵箱二百〇五號直接訂閱者　得享八折優待

經濟商業

黃金萬兩竟作如是解
現金每條售萬元
外匯仍無正市週一或有開展
焓赤各方出籠收盤終見軋小

昨日本市金融市況，外匯明盤平定，匯豐小牌滙美匯仍掛五元三一二五，英金三辨士一五六二五，黑市美平英堅，仍少正式行市，外商銀行態度尚議維持現狀，迄無明顯表示，開明日（週一）或有新的發展，金市在香港幫湖州幫滙票商等出籠旨風中、價由六千八百九十元，步低至六千八百廿五元，終見軋小四十二元，半日交易五六萬兩，掉期（八月轉入九月）因買方多於掉出，貼價出二百一十二十元，讓見高後，顧源貼出予慶泰永一百廿兩，高至二百七十元，照匯豐小牌美匯結價計算，所差已微，貴方貼進轉旺，故見回下至二百四十元，現金續達予泰康潤十兩，價再見一萬元零前新高峯，天元先出四十兩，後則復進，鳳祥和記大豐頤源祥和等均出，回小七十元，祥和出讓達卅兩，九千九百卅元，午刻九千九百五十元有買戶，軋降十元，飾金平，下午週六無市，今將金號兩市交易情形分誌如下，

港幫見高出籠
金價盤旋回落

元，比上日晚收開低七元，其時多條湧入，繼買進，退至六千八百六十元，大豐益大相達六千八百九十元，港幫見高出籠，價跌一卅元，永立泰新豐永吐售，在六千八百六十元左右盤旋甚久，直至十點三刻賣勢轉湧，又降卅餘元，恆泰義元公大買進，拉上廿元，百廿五元，近午經成記再抬，達至六千八百廿五元，六千八百四十五元，較之上日收價軋小四十二元，收後揭千八百卅五元，升至六千八百四十三元，半日有六十五元上落，午場外亦無做開，現金號之本牌金門市售價仍乎，收進比售價低二百元，現標金無價無市，

華商稍有吐出
黑匯英緊美平

昨日外匯市面，英美兩者，均乎，各國匯兌，除美對遷獨小二分外，餘悉未更，外匯內需早開現貨英匯三辨士七八一二五，美匯五元三一二五，美金仍平，為四元六八七五，華商照上價稍有吐出，掛牌平定，小檯滙美匯仍掛五元三一二五，白銀平衡稅徵百分之二四·二五後，進口貨中八月美金四元六八七五未變，軟至四元六二五，但華商出讓四元六八七五亦難售，須四元七五，外商銀行少有軋進，直至正午收價，均還英金三辨士七八一二五，美金四元六八七五，比上日英緊○三一二五，美金則平，

△飾金未動
銀樓首飾金條兩處用價，大同行及新同行掛牌均仍掛一千〇廿元未更，但收進價須減五十元，

△印銀回小
（倫敦廿二日電）大條銀市近遠月均未更，市況平，美銀亦平，印銀小一安那，

△英鎊仍平
（紐約廿二日電）今日紐約市場之英鎊價格，依然穩定，收盤為四元〇三二五，與昨相同，

△美股呆定
（紐約廿二日電）今日……

英美金鎊飛漲
期貨金票微降

昨日各國貨幣市況，因金鎊狂漲不已，故英美金鎊續飛漲十元，日本鈔票漲二分，惟期貨美金票跌五分，期貨美金票收盤價為一千九百七十五元，交易清淡，

股市殊鮮聲色，收盤如左，
當日……

國藥來源困難
售價迭漲
貧病市民咸受威脅

本市藥材業所經售之各種藥料，大致可分為四部，一、自製飲片，……為供給藥材之主要省份，現以運輸路綫更形困難，售價節節上漲，……貨源斷絕，日漲夜大，……一切人參，……轉運不易，……甚至倍以上，……海外，如珠粉等品，……以普通品如鮮石斛，……桑葉為多，……要問題外，他物即使不致斷缺，然價格則必再行上漲無疑，因此貧病市民之生命保障，將益感受威脅，

食油來源疏通有望
油市驟轉跌風
黃荳包米平穩紅糧市形堅挺

△油市　食油已轉跌風，……

茶末底存日少
貨主扳持善價

粉市續鬆
麥價趨堅穩

廠經回跌百元
輯里絲等平定

開初消息利多
統債突然猛漲

公倉米平價發售後
國洋米倉無生氣
新米陸續登場米價有跌無漲

國米
洋米

新湘蓮頭批
由港幫辦去

現貨亞熱
袋市趨落回

杭州羅紗高漲

本地蔗糖一律
本蔗近跌

期糖連漲數日
週末方見回平

港幫南運進展
現紗青雲直上
廿支雙馬比上日軋漲廿二元

△花椒

現棉堅穩

美棉活潑

內地建築發展
竹節鋼條價堅

秋葡萄上市
秋藥葡萄昂

各月期標準紗布
續向最高峯邁進

棉業交易所

反手二十支雙馬標準紗

十二磅龍頭標準細布

市情一覽

各國匯兌　帳現與拆息　各國貨幣（單位元）　國內債券　華商股票　中國股票　電匯滙價　銀樓飾金　內盤收市

疲勞

高單位維他命B劑

强力米太寶靈片

强力米太寶靈片，是含有維他命B之酵母精，……約有十倍之多，

事務繁忙之時，精神疲勞之間，過激運動之後，旅行困頓之中，……

武田大藥廠

41(5)30

新天地

柴米油鹽醬醋茶

·[illegible]·

「開門七件事，柴米油鹽醬醋茶」，這家長裏短的歌謠，確是人類生活上最需要的一筆總帳。日常食用之物，本極平凡；然而世界風雲，國際大事，代價百萬，流血千里之最後目的，竟不離乎此。

試觀最近西方電訊中，列舉歐屬俄領之烏克蘭，[illegible]等處；有的產煤六成，有的產[illegible]四，產[illegible]六成，產[illegible]七成；[illegible]「柴米油鹽醬醋」乎？[illegible]山血海，犧牲若干數人命，所為何來？不過想吃豬肉，吃麵包，[illegible]。

[illegible]

愛之樂園：玄武湖·秋初晨光

·[illegible]子·自京寄·

映日荷花別樣紅

時序已經是交過「立秋」了，而夏天的炎威，還流連在人間。[illegible]的季節，於是想起了玄武湖。

是一個涼爽的早晨，出了玄武門，一陣清風，迎面撲來，透過了心脾。走上長堤，[illegible]花，長堤的柳條，以及朝日的光輝，[illegible]悅目的色彩，交織着美麗動人的畫面。

時候雖然還很早，可是湖上已經[illegible]。因為這是[illegible]的，充滿了[illegible]春之火，充滿了熱烈的[illegible]景。在樹蔭下，在柳堤邊，差不多都是一對對熱烈的情侶。以及恩愛的夫婦；如果是獨身的男子，或孤單的女人，當你走過任何角落的時候，都會引起他們同情的嘆惜的神情，似乎在說：「到這樣美麗的地方來為什麼，冷冷清清會獨行無伴呢」？

堤上雖然使人留戀，而湖中的景色，卻更是沉醉。看！那密密層層的車輪似的翠蓋，紅艷艷的荷花，從那一朵朵的花裏，着微風飄舞中，陣陣清香。迎風擺動的荷花，[illegible]落去花瓣的蓮蓬下，蓮子就[illegible]嫩的蓮蓬下，[illegible]了風的狂吻，[illegible]動，而更好似向人招手乞援。

這迷人的景色啊！快划船去細細地欣賞吧！

船身撥着蓮葉，發出沙沙的聲響。輕輕打着綠水，一葉瘦小的艇子，就像行在平滑的冰面上。湖裏的小魚，不時傍着船舷，左右追逐，似乎在希求人們施下一些食物，來滿足它的慾望。

湖面上常有往着小艇，裝滿鮮藕的小販，來傍着船身，向客兜售。在這樣美麗的景色裏，伴着愛人，嚼着剛出水的鮮藕，這情景是夠得使人留戀與陶醉的。

船蕩漾在湖面上，時常可以遇見那些孤單的小艇，停泊在柳蔭叢中；或是荷花深處等人跡罕至的地方，用小傘遮住了陽光的情侶們在並肩依偎，吃着鮮藕，與細訴衷曲的情景。真的，整個玄武湖中，是充滿青春的火種，燃燒着每個人的情慾；多麼醉人哪！這偉大的愛之樂[illegible]。

葡萄

[illegible]

「三小亭」一天折

·黃也白·

生男育女，在平民們看來，正是一件苦事：因為平時的生活，已經不勝負担；何況再加上孩子們的一筆支出，豈不是格外要陷入艱困的境地中。

前天報上刊載滬西某姓婦人，竟然一胎生三孩，而且面色分白，紅，青褐色三種，好事之徒，就說是「劉關張下凡」，引起了一部份迷信者的[illegible]女的[illegible]動，認為是一件「驚天動地」的奇蹟？

這婦人的丈夫[illegible]貧，他們的生活，當然是很苦的；[illegible]的「劉關張下凡」，[illegible]人家？由於這婦人營養不良，這三位「小天亭」出世了二十四小時，就一同夭折了。

如今[illegible]生了五個女孩，[illegible]貴，特地指派醫師，[illegible]看護等去撫養。這五個幸運的孩子，正可說是「五福臨門」，就此在全世界注視中成長起來。[illegible]對於生育孩子，做父母的還能得到獎勵！可是，在這亂離的中國，就算不得一會事了：人家給你造一些「劉關張下凡」等等謠言，已經是「看得起你」給你盡力「宣傳」。否則，即使你一胎六孩，一胎八孩，還不是當作豬狗畜生同樣的看待？有誰來問訊呢！

江南

[illegible]的關係；[illegible]就「倚老賣老」[illegible]都市來，上黨費場面的。其實在咱們物產富饒的中國，[illegible]得讚美呢？假使到過[illegible]的話，那麼你就可用更誇大的[illegible]

祺祥通寶·及其時代背景

·菊公·

錫山丁福保仲祜先生[illegible]

[illegible]

值得提倡的梆子戲

·綠蕉仙館·

[illegible]

全世界

[illegible]

人首魚身之怪物？

·余宇·

[illegible]

高唱「筆能」滿「念」

[illegible]

三種劇詞

·海鷗·

[illegible]

蕊·菀·王

[illegible]

海國春秋

·吳越作·

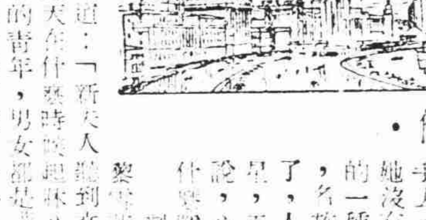

[illegible]

蘇北大熟年

·[illegible]·

[illegible]

唐伯虎

吳一舸畫意　季風撰文

（六十）

一二獃又來得更厲害了，秋香為了擺脫不開大獃的糾纏，不得不設計來騙開他：

「大爺！你不要動手，我晚上就和你見面。」

「秋香！我再也不信了，妳祇是三番五次地欺騙我，今天非讓我親親嘴不可。」大獃說着，便想往[illegible]香硬要接吻。

秋香迫於無奈，明知道如果不答應他，就難逃侮辱，急切中心中頓生一計，便媚聲地說：

「大爺！你放開我，這一次決不和你玩笑，決不欺騙你，今晚你可以到牡丹亭去會我。」她忽然想起了唐伯虎和她所約定晚間的地方，大獃滿意地走開去了！這時，秋香才想到了牡丹亭是和唐伯虎約晤的地方，怎好又告訴大獃，到晚上怎樣好去呢？秋香因為沉思這事，腳步便放慢下來；走了一程，不料又有二獃，迎面走來。

二獃比大獃還厲害，見着秋香便忙攔腰抱住說：

「秋香！妳可想死我了，今天正巧遇見，讓我來一次吧！」

電影

院名	戲名	主演	時間	價目
大華	[illegible]	[illegible]	[illegible]	[illegible]
大光明	化身大[illegible]	[illegible]	[illegible]	[illegible]
南京	[illegible]二俠[illegible]	[illegible]	[illegible]	[illegible]
國泰	[illegible]	[illegible]	[illegible]	[illegible]
巴黎	[illegible]	[illegible]	[illegible]	[illegible]
麗都	[illegible]	[illegible]	[illegible]	[illegible]
光陸	[illegible]	[illegible]	[illegible]	[illegible]
金門	女人[illegible]	[illegible]	[illegible]	[illegible]
杜美	愛[illegible]珊珊	[illegible]	[illegible]	[illegible]
平安	[illegible]	[illegible]	[illegible]	[illegible]
九星	[illegible]怪劍俠傳	[illegible]	[illegible]	[illegible]
浙江	洪憲時代	[illegible]	[illegible]	[illegible]
辣斐	阿[illegible]與東方	[illegible]	[illegible]	[illegible]
滬光	摩登地獄	[illegible]	[illegible]	[illegible]
金城	花[illegible]淚	周曼華	[illegible]	[illegible]
新光	女[illegible]	[illegible]	[illegible]	[illegible]
國聯	[illegible]	[illegible]	[illegible]	[illegible]
金都	桃李[illegible]	[illegible]	[illegible]	[illegible]
大滬	斷腸花	袁美雲	[illegible]	[illegible]
中央	美人計	路明	[illegible]	[illegible]
西海	紅杏出牆記	周曼華	[illegible]	[illegible]
光華	斷腸花	袁美雲	[illegible]	[illegible]
明星	皇家飯店	魯意華納	[illegible]	[illegible]
恩派亞	相思寨	陳雲裳	[illegible]	[illegible]
榮金	蘇三艷史	周[illegible]	[illegible]	[illegible]
山西	僵屍復仇記	周曼華	[illegible]	[illegible]
卡爾登	綠野仙蹤	蒂珈倫	[illegible]	[illegible]
亞蒙	風流寡婦	李綺年	[illegible]	[illegible]
新都	風流天子	周曼華	[illegible]	[illegible]
金光	碧海青天	童月娟	[illegible]	[illegible]
卡德	女鬼	陳燕燕	[illegible]	[illegible]

話劇

院名	戲名	劇團	時間	價目
辣斐	邊城故事	[illegible]	[illegible]	[illegible]
璇宮	清宮怨	[illegible]	[illegible]	[illegible]
綠寶	魯男子	[illegible]	[illegible]	[illegible]
天宮	葡萄美酒	[illegible]	[illegible]	[illegible]

京劇

院名	戲名	主演	時間	價目
黃金	楊家將	[illegible]	晚六時半	[illegible]
天蟾	古戰場	[illegible]	晚六時半	[illegible]
共舞臺	就是我	[illegible]	晚六時半	[illegible]
大舞臺	千里走單騎	[illegible]	晚六時半	[illegible]
更新	[illegible]	[illegible]	[illegible]	[illegible]

地方戲

院名	戲名	主演	時間	價目
浙東	太平公主	[illegible]	[illegible]	[illegible]
大來	[illegible]	[illegible]	[illegible]	[illegible]
龍門	大家庭	[illegible]	[illegible]	[illegible]
皇后	[illegible]	[illegible]	[illegible]	[illegible]
新都	[illegible]	[illegible]	[illegible]	[illegible]
大中華	[illegible]	[illegible]	[illegible]	[illegible]